№12(50)
1997 год

ИНТЕРЕСНАЯ ГАЗЕТА

страницы
3-48

НЕВЕРОЯТНОЕ

а свободная

ВЫПУСК ТРИДЦАТЬ ДЕВЯТЫЙ

Путешествие в мир тайн и загадок

По материалам отечественной, зарубежной печати и сообщениям корреспондентов «ИГ»

Охота на НЛО в Украине 36

Из космоса — в гробницу фараона 37

Этот «счастливый» 13-й номер 42

Таинственный остров в Аральском море 46

20 лет в зверином облике 45

Морской Маугли 34

Молния выносит приговор 41

D-2
№12(50)
1997 год

Кислород смертелен для их жизни

Американские ученые обнаружили на нашей планете совершенно новый класс живых существ. Это одноклеточные животные, живущие на глубине три километра в воде гейзеров. Давление там — свыше 200 атмосфер, а температура воды чуть ниже, чем у крутого кипятка. Существа поглощают водород, азот, а также тяжелые металлы. Что касается кислорода, то он представляет для них смертельную опасность.

Морской Маугли

На побережье индийского штата Карнатака задержан юноша, перед которым бледнеет образ Маугли. Правда, он больше похож на другого литературного героя — человека-амфибию. О необычном человеческом существе, которое постоянно живет в воде и выходит на берег только в поисках пищи, давно рассказывали рыбаки. Власти к этим историям относились, как к очевидной сказке. Но реалии современности подтолкнули их к поискам истины. Высказывалось предположение что удивительный пловец — это боец тамильской группировки Тоти, ведущей войну против правительства Шри-Ланки. Подтвердились, однако, не эти подозрения, а рассказы рыбаков. Полицейские разложили пищу на берегу около деревни Тенгинугунди и устроили засаду. Ночью загадочный человек вышел из воды, польстился на приманку и был схвачен. Пойманному на вид около 16 лет. Он не умеет говорить, видны признаки умственного расстройства. В Индии это не первый случай встречи с одичавшим представителем людского рода, и уже известно, что эти несчастные полной реабилитации не поддаются. Откуда взялся морской Маугли, наверное, навсегда останется загадкой.

Рон-рыболов

Замбийский фермер Марк Смит бросил палку в реку Замбези, и его терьер Рон ринулся в воду. Так бывало каждое утро после их утренней прогулки, но на этот раз собака схватила вместо палки рыбу «тайгер-фиш», которая после ночной охоты в полудреме плыла по течению. Схватка вышла жаркая, несколько раз Рон с головой уходил под воду, и Марк мысленно прощался со своим любимцем. Но вот он вынырнул окончательно и отбуксировал истерзанную рыбу к берегу. «Тайгер-фиш» весила шесть килограммов, и после этого случая хозяин прибавил к кличке терьера слово «рыбак». А Рон-Фишер после первой в своей жизни рыбалки вынужден был провести несколько дней в ветеринарной клинике, где ему зашивали уши, истерзанные рыбьими зубами.

Рисунок Виктора ПОПОВА (Харьков)

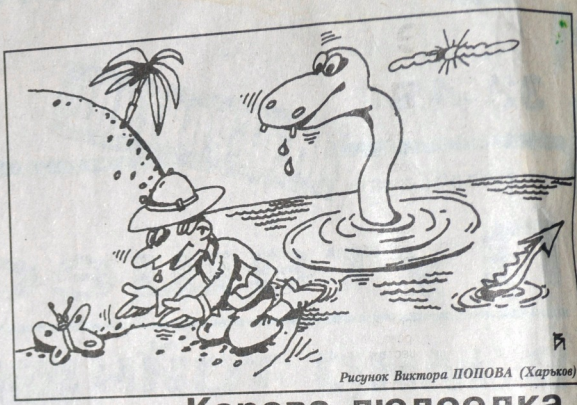

Рисунок Виктора ПОПОВА (Харьков)

ПО КАНАТУ НАД ТЕМЗОЙ

Два канатоходца — француз Дидье Паскетт и американец Джейд Киндар-Мартин установили своеобразный рекорд, пройдя по канату над Темзой. Канат толщиной 2,5 сантиметра был натянут на высоте 45 метров над водой. Оба циркача вышли одновременно навстречу друг другу и разминулись на середине своей «тропы» длиной 300 метров. Весь трюк занял 40 минут, и толпы людей, собравшихся по обе стороны Темзы, восторженно приветствовали смельчаков.

Корова-людоедка

Корова-убийца, питающаяся человеческим мясом, терроризировала ланкийский город Матоле. Изменившее вегетарианству рогатое чудовище стало причиной смерти трех человек. Несколько других получили увечья. Одной из жертв стала 61-летняя женщина. Жуткая корова подстерегла ее на безлюдной дороге, нанесла ей несколько ударов рогами и откусила грудь. Пострадавшая скончалась. До этого людоедка напала на другую пожилую женщину, проходившую вмес с внучкой мимо городской ж лезнодорожной станции. Уб старушку, домашнее животн пустилось в погоню за случ ным прохожим, у которого ходу откусило ухо.

Все эти подробности с ли известны после принят властями Шри-Ланки расс дования серии трагичес происшествий в районе Ма ле и были преданы гласно на первой полосе газеты « ленд».

Сахар «от сохи»

Неграмотный крестьянин из окрестностей индийского города Пуна может творить нечто необычное. Бханудас Гайкванд продемонстрировал многочисленным зрителям, как все, к чему прикасаются его руки, становится... сладким.

Чтобы исключить обман, крестьянину тщательно вымыли руки, но чудо все равно произошло. Дотронувшись до воды, он превратил ее в подобие сахарного сиропа, а блюдо с острой приправой стало похожим на медовую патоку.

Все началось летом 1 года, вспоминает чудотво Заснув в тени дерева, он дел во сне белый порошок, поминающий сахар. И с пор все, чего он касается, обретает вкус этого проду Продемонстрировать умение крестьянин реши когда некоторые скептики звали его шарлатаном.

Доказав свою право подав на оскорбителей в Бханудас хочет заставит поработать с полгода на поле. Пускай убедятся, труд крестьянина на деле всем не сладок.

Животное-вампир

Жители северных мексиканских штатов Сонора и Нуэво-Леон рискуют быть съеденными неизвестными животными-вампирами.

Жительница одного из этих районов заявила, что ее атаковало необычное суще- ство размером около 30 двумя рогообразными от ками на волосатой голо подтверждение своих женщина показала неск ранок на шее — следы у вампира.

Земной айсберг свалился с неба

На Азнакаевский лесхоз в Татарстане обрушился кусок льда объемом около 500 кубометров. Лабораторные анализы показали его земное п дение. Предполагают льда образовала воды, поднятой

D-3

№12(50)
1997 год

«Мы не можем объяснить происшедшее»

Яшина Н. Ф. из Татарстана пишет: «Зимой ходили мы с соседкой в баню. Пришла вечером домой, прилегла на диван. Вдруг по комнате из угла в угол пробежала неизвестно откуда взявшаяся чужая кошка, крупная, серо-рыже-черная, пробежала с шумом, шаги словно у человека. Я вскочила, стала искать эту кошку, а ее нигде и нет; двери, форточки — все плотно закрыто, ведь на улице мороз. Мне стало не по себе. Взяла я сандаловую свечку (изгоняющую злых духов), зажгла и обошла весь дом. В это время вдруг с шумом открылось окно, хотя было закрыто на шпингалет. Я взяла себя в руки, закрыла окно с молитвой «Отче наш...», перекрестила окна и двери и легла спать, но долго не могла уснуть.

А год назад я возвращалась с соседкой из театра. На перекрестке остановились, разговариваем. Погода тихая, ни ветерка. Вдруг, смотрю, от трубы дома, возле которого мы остановились, отделяется какая-то бумажка и летит в сторону. Вдруг эта бумажка превратилась в птичку, пролетела немного и исчезла. Мы долго в замешательстве молча смотрели друг на друга.

Теперь я ежедневно перед сном читаю молитвы и крещу двери, и меня никто не беспокоит».

М. Карданов рассказал о невероятном случае, происшедшем с его отцом: «Это событие произошло в начале 50-х годов, когда наша семья проживала в ауле Малый Зеленчук Хабезского района, Карачаево-Черкесской автономной области.

Однажды ночью отец проснулся с чувством, что на нашем пастбище происходит что-то неладное. Он встал и один направился в горы. Ночь стояла теплая и лунная. Как только отец перешел по мостику через речку, то увидел метрах в пятидесяти впереди и левее человека огромного роста! Человек стоял неподвижно, весь черный, его тело было покрыто шерстью. Руки существа были свободно опущены, поза не выражала агрессивности. Поравнявшись с существом, отец замедлил шаг и прошел совсем рядом с ним. Существо не пошевелилось, не проронило ни звука. Не оглядываясь, отец дошел до пастбища. Его рассказу никто не поверил, и все же утром чабаны проверили место происшествия, но никаких следов существа не обнаружили.

Через день, к вечеру отец с братом возвращались в аул той же дорогой. Не доходя до «места встречи», отца на всякий случай сошел с тропинки и вышел к речке. Брат уже перешел на другой берег и ожидал его. Но едва отец ступил на деревянный настил мостика, как неожиданно и беспричинно перестал видеть! Будучи мужественным человеком, он спокойно сказал брату: «Я ослеп». Тот вначале не поверил, но, убедившись, помог отцу добраться до дома. Отец несколько месяцев провел в больнице, но безрезультатно.

Некоторое время спустя в аул забрел старик-ниций. Проходя мимо нашего дома, он увидел мою мать, в глубокой озабоченности выходившую из дома. Старик участливо осведомился о причине ее печали, и мать вкратце изложила свою беду. Тогда старик прошел к отцу, и тот подробно поведал все, что с ним произошло. Внимательно выслушав его, старик велел налить в котел свежей родниковой воды и ушел. Через неделю он вновь появился с неизвестной нам травой и приготовил настойку, используя налитую по его указанию воду. На небольшом листочке написал арабской вязью какой-то текст и положил его в котел. Затем предписал закапывать настойку в глаза каждый день при заходе солнца. Отец выполнил эти рекомендации, и через одну-две недели зрение у него полностью восстановилось...

Кто ослепил моего отца и кто его потом излечил — осталось неизвестным. До сих пор, когда у нас собираются родственники или гости, мы вспоминаем эту историю и пытаемся разрешить загадку».

Алевтина Плышевская из поселка Тривды вспомнила такой эпизод из своей жизни: «Был у нас в селе мужик, от которого шарахалась вся улица, едва его завидев. Рослый, сухой, лет пятидесяти, со светлыми, почти соломенного цвета волосами и бледно-голубыми глазами, он всем и всегда счастливо и ласково улыбался, стараясь заглянуть в глаза. Если он успевал пожелать здоровья, счастья, успехов, если восхищался красивой девочкой или здоровенным мальчиком, чьим-то богатым домом или хорошим урожаем за забором, — можно было этим людям ждать недуга, пожара, кражи, скандала, травмы и т. д., чего угодно, только вопреки его пожеланиям и восторгам. Представляете? Он, уж не знаю, ведая про то или не ведая, всех и вся сглазивал! Его боялись страшно! Мужики не раз лупили его, поджигали его избу, выгоняли за околицу, а он даже не обижался, а только улыбался и говорил: «Пусть с вами такого не случится, пусть вас любят...»

И так было до тех пор, пока к нам не приехала одна пожилая армянка; поселилась, узнала про этого Евсея (так звали глазливого) и сказала: «Я его отважу...» Как-то утром дождалась его у дверей сарая (избу-то сожгли) и, едва он появился в дверях, начала его хвалить, им восхищаться, желать ему всяческих радостей, успехов; словом, тараторила ему до тех пор, пока с него не сошла улыбка, пока он не испугался, не схватил сумку и не бросился бежать от нее, за село и... Больше его в селе и не видели».

В. С. из Москвы сообщил потрясающее известие: «Не хочу опережать события и выглядеть «чудаком», поэтому не стану называться, лишь сообщу суть дела. Я тружусь в группе медиков, которые поняли, что многие наши недуги не просто генетические, а астральные, то есть полученные в прошлой жизни... Из 100 человек, которых мы лечили от астмы, 88, как выяснили наши специалисты, в прошлой жизни имели или тяжелые ранения в грудь, или были убиты ударом, выстрелом в грудь. Определенным способом мы «заставляем» пациента вспомнить прошлую жизнь, и он сам нам все объясняет. Затем мы лечим не астму, а «прошлую рану» в астральном теле человека и 80 человек из 100 излечиваем от астмы напрочь! Скоро этот метод станет главным в нашей медицине: будем лечить прошлое».

Сообщает **некто С. Х.**: «Много лет я проработал в гражданской авиации, в частности в районе Кулунды. Однажды в ясный зимний день я, облетая заснеженные поля, заметил на снегу огромные «рисунки». В первом случае это было человеческое лицо с закрытыми глазами, во втором — фигура коровы, в третьем — очертания то ли заводика, то ли группы домиков. «Нарисовано» было снегом на снегу, то есть сугробиками сделан четкий абрис. Нанес все это на карту, вернулся на аэродром, стал рассказывать мужикам об увиденном. А потом пошел к председателю колхоза. Он посмотрел на карту и говорит: «Вот тут бывшее кладбище, на нем уже лет пятьдесят никого не хоронят. Мы его закрыли и распахали под хлопок. А тут — тоже столетние скотомогильники, они под трехметровым слоем земли. А здесь когда-то был кирпичный заводик, но от него даже фундамента не осталось».

Вроде бы все «объяснилось». Но кто и ради чего, а главное — каким образом напомнил нам о былом? Идя пешком или на машине едучи этих рисунков ни за что не заметишь, они видны только с километровой высоты и только до первой метели или, в лучшем случае, до весны».

И НА СОЛНЦЕ ЕСТЬ ГОРЫ!

Столь сенсационное предположение сделал американский специалист по физике Солнца из университета штата Мичиган Дж. Кун на основе информации, полученной с орбитальной солнечной обсерватории. Она создана специалистами США и Европы и предназначена для изучения солнечно-земных связей и процессов на Солнце и в его гелиосфере.

Благодаря современной аппаратуре и удалось зафиксировать на Солнце «горные массивы», состоящие, конечно же, не из гранита или известняка, а из раскаленных газов. Но в отличие, скажем, от протуберанцев новозявленные горные «гряды» особой высотой не отличаются, возвышаясь над поверхностью всего лишь на полкилометра. А вот площадь «горных» массивов весьма впечатляющая — один из них, к примеру, занимает почти 60000 кв. км. Таких массивов обнаружено около 60, хотя по мнению Куна на Солнце их многие сотни.

ТИХИЙ ОКЕАН ВОССТАЛ ПРОТИВ ЧЕЛОВЕЧЕСТВА

Считалось, что Мировой океан помогает человеку в борьбе с климатическими проблемами, поглощая огромные массы углекислого газа, который считается виновником парникового эффекта на планете. Но в 1995 году было обнаружено, что в восточной части Тихого океана идет обратный процесс, то есть выброс углекислого газа.

Проверять эти данные отправилась японская научная экспедиция. Ученые не только подтвердили эти наблюдения, но и зафиксировали появление того же эффекта и в западной части океана.

По мнению экспертов, новые наблюдения ставят под вопрос эффективность принимающихся до сих пор человечеством мер по сдерживанию выброса углекислого газа.

Специалисты считают, что парниковый эффект реально угрожает некоторым природным комплексам планеты. Алтайские горы и Кавказ, например, за последние полтора столетия утратили 70 процентов ледовой мантии.

Ледовое покрытие горных массивов в Западной Европе за тот же период сократилось примерно вдвое.

СУПЕР-ЗЕРКАЛО

Многотонное супер-зеркало, несколько лет назад изготовленное для национального Института Астрономии США, имеет диаметр 6 метров и предназначено для одного из крупнейших в мире телескопов. Зеркало покрыто тончайшей алюминиевой пленкой. Этот дальнозоркий глаз, направленный в глубины Великого Космоса, позволяет увидеть свет от свечки на расстоянии 25000 километров!

D-4
№12(50)
1997 год

Тайные контакты с инопланетянами

Российские военные, Академия наук и спецслужбы 55 лет скрывают факты о существовании внеземной цивилизации Зоннери в системе Сириуса!

После сообщений в печати об имеющихся в распоряжении американских властей потерпевших крушение НЛО (Сектор 4, район 51 полигона Наллис, штат Невада) появились слухи о том, что и в распоряжении Министерства Обороны Российской Федерации, и Российской Академии Наук якобы тоже имеются целые НЛО и их фрагменты, которые содержатся под секретом в ангарах и подвергаются исследованиям с привлечением крупных ученых.

Ходят многочисленные слухи и о том, что зоннерийские аппараты спрятаны в некой сверхсекретной лаборатории РАН в лесу южнее г. Красноармейска Московской области, подчиненной якобы Главкосмосу РФ (а лице НПО «Энергия» им. С. П. Королева).

Полковник Г. Колчин в книге «Феномен НЛО: взгляд из России» пишет, что в марте-апреле 1990 г. поступали многочисленные сообщения о полетах НЛО севернее Москвы. Это побудило группу уфологов г. Загорска организовать регулярное наблюдение этих полетов в вечернее и ночное время с нескольких пунктов, удаленных друг от друга на значительное расстояния. Они установили, что в большинстве НЛО появлялись над лесом южнее Красноармейска и сначала осуществляли полет по траектории, имеющей форму эллипса размером 10 на 20 км. После этого они разлетались в северном направлении по трем маршрутам, имеющим форму наложенных друг на друга лепестков. При этом объекты всегда двигались по часовой стрелке. Пролетев по маршрутам, они возвращались на первоначальную эллипсообразную траекторию и исчезали в том же районе южнее Красноармейска.

Есть версия, что в Подмосковье тогда испытывали аппараты внеземной цивилизации Зоннери, пилотируемые российскими летчиками-испытателями. Для чего якобы набрали спецгруппу в ГЛИЦ бывшего ГОСНИИ ВВС из Ахтубинска. (В США, как известно, программа летных испытаний захваченных НЛО «Красный свет» была принята еще в 1962 году).

А в целом, ходят слухи, что НЛО в России прячут минимум в трех местах, одно из которых формально по ведении МО РФ, а два других — в ведении РАН и Главкосмоса, хотя фактически все эти сверхсекретные ангары контролируются сириусянами:

1. В/ч 73790? — Житкур (МО РФ).

2. НПО «Энергия» им. С. П. Королева — Красноармейск.

3. НПО «Полет» — Омск (на восточной окраине города).

Есть также данные (очень неполные и отрывочные) о захватах НЛО в СССР:

— в 1941 г. — Белоруссия, Брестская область (вывезен в 1945 г.);

— в 1953 г. в Оренбургской области, вывезли в Житкур.

21 февраля 1959 г. из Польши (г. Гдыня) вывезли обломки НЛО и труп карлика Зоннери в скафандре. В 1963 г. было минимум одно крушение НЛО в Казахстане. В конце июня 1966 г. на севере Томской области разбился НЛО в форме двояковыпуклого диска диаметром 10 м со вспыхивающими огнями красного, желтого и белого цветов. Люк был открыт, а внутри валил дым (внутри якобы нашли гуманоидов — из НЛО свисала конечность типа ласты). Диск вывезли на внешней подвеске МИ-6 ВВС через Колпашево в Новосибирск, а потом в Омск.

В 70-х годах зоннерийский аппарат разбился в Якутии на Ленге возле Жиганска. В Подмосковье вывезли его, а также тела карликов из Якутска (или из Магадана?). В 1974 г. НЛО взорвался возле Донецка, обломки оказались аналогичными Вакшской находке в Коми АССР (сплав церия с лантаном), то есть характерными для зоннерийских аппаратов. В 1978 г. в восточном Казахстане военные захватили НЛО, отдаленно похожий на самолет-истребитель. Он был сильно поврежден пожаром, верхний прозрачный колпак был сорван. В 1981 г. НЛО взорвался на Кольском полуострове, обломки подобрали военные. Летом 1983 г. с полигона ПВО в Сары-Шаганы (Казахстан) экспериментальной лазерной установкой «Терра-3» якобы сбили НЛО, который упал на севере Семипалатинской области в районе населенного пункта Сосновка. На месте катастрофы нашли капсулу с ребенком, погруженным в жидкость (прожил 3 месяца). Обломки НЛО вывезли в Омск (НПО «Полет»), а биологический материал (трупы карликов Зоннери) — в сверхсекретную биолабораторию Минобороны на территории ракетной базы ОТР-23 «Ока» в 55 км северо-восточнее Семипалатинска.

5 мая 1983 г. ракетой ПВО якобы зацепили НЛО, который совершил вынужденную посадку в Дарьяльском ущелье под г. Орджоникидзе, хотя потом Ажажа и компания продемонстрировали фото ржавого польского кинореквизитного «Засекреченные гуманоиды» пишет, что случай всеведы» пишет, что случай всеведы» пишет, что случай всеведы

D-5
№12(50)
1997 год

Из космоса — в гробницу фараона

Любому ученому древности было хорошо известно, что время от времени на Землю падают космические тела. Археологи многократно находили куски метеоритов и слитки железа в гробницах фараонов. А мы знаем, что железо древние египтяне ценили на вес золота, а то и дороже. Так вот, эти куски и слитки древние называли «небесным металлом». В свое время страницы многих научных журналов обошла фотография примитивного оружия труда, обнаруженного в усыпальнице пирамиды Хеопса — оно явно сделано из метеоритного железа. Один римский император перевез в Рим метеорит, который называли «Камень бога Ра» (то есть бога Солнца). Изображение этого раритета даже чеканилось на золотых монетах. В 1492 году в Германии, в окрестностях городка Энзизгейма во время утреннего воскресного богослужения на глазах у многочисленных поселян с неба упал громадный камень. Служители церкви не преминули заявить, что это — «небесное послание» и, чтобы не лишиться этого божественного знака, приковали глыбу цепью к ограде. Средневековые немцы приходили поклоняться этому чуду, как мусульмане, совершавшие паломничества в Мекку. В XVIII веке камень, весивший 14 пудов, перевезли во Францию, в парижский Музей естественных наук, а на табличке сделали аннотацию: «Об этом камне, упавшем с неба, знают многие, но никто не знает достаточно».

В те времена о метеоритах знали очень мало. Почему-то целенаправленным их изучением ученые не занимались. Известен такой факт: когда в 1790 году возле поселка Жуайи (Франция) упал крупный метеорит, старшина составил об этом письменное свидетельство за подписью около 300 свидетелей, и направил этот документ в Сорбонну. Однако ученые категорически отказались поверить в это явление, а всемирно известный химик Лавуазье не раз официально заявлял, что падение камней с неба физически невозможно! Но факты продолжали «сыпаться с небес»: в апреле 1803 года на город Легль (Нормандия) со страшным шумом обрушились тысячи мелких и средних (до двухсот граммов) камней, причинив значительный ущерб и вызвав многочисленные жертвы. Мэр города лично отвез несколько камней и свидетелей в Париж, но был публично осмеян как «наивный провинциал, способный поверить во всякую чушь и фальсификации». А многим европейцам и жителям Африки навсегда запомнился «звездопад» 1933 года (к этому времени наука уже почти сто лет признавала реальность метеоритов). Звезды падали так обильно, будто в Космосе разразился фантастический фейерверк или звездная катастрофа. Многие считали, что близок конец света, в испуге бежали непонятно куда, таща за собой плачущих детей и узлы с пожитками.

И в наши дни на Земле происходит много таинственных и необъяснимых явлений, которые либо замалчиваются, либо получают поверхностное объяснение. Иногда специалисты вообще предпочитают отмолчаться, как в случае с найденным в Тибете древним луком, пролежавшим в горной пещере около 2 тысяч лет, со стержнем, сделанным из неизвестного науке легкого сплава. Это оружие было найдено бельгийскими археологами еще в 1987 году, и кроме фотографий в ряде журналов, никаких версий и результатов исследований не публиковалось. А проводились ли эти исследования вообще и где сейчас таинственная находка, неизвестно.

Подготовил
Александр ЕВТЕЕВ

МЕТЕОРИТЫ: СЛУЧАИ КУРЬЕЗНЫЕ И ТАИНСТВЕННЫЕ

Каждый год на нашу планету в изобилии падают метеориты. Большие и маленькие, от сотен килограммов до нескольких десятков граммов. Вред при своем падении они приносят очень редко (по крайней мере такой, о котором стоило бы говорить в прессе), но все же бывает. Ученым, да и просто наблюдателям известны случаи как трагические, так и курьезные. Например, в 1880 году в Техасе полукилограммовый метеорит убил везущего повозку осла, угодив ему прямо между ушей, а в 1911 году в Египте такой же «подарок с неба» размозжил голову спящей возле хозяев собаке! В 1981 году несколько метеоритов, упавших на базаре в Дамаске прямо на уличную лавку горшечника, превратили в черепки весь его недельный труд, а в 1984 тяжелый «небесный гостинец», проломив крышу частной оранжереи в Неаполе, сокрушил только что установленное дорогое оборудование для создания искусственного климата. В города Бразилии 7-килограммовый камень искорежил патрульную полицейскую машину на совершенно пустынной трассе, а в Мехико в 1989 году град мелких камней страшно испугал посетителей уличного кафе. В Аргентине при археологических раскопках был найден целехонький скелет вымершего ящера мегатерия, убитого солидным метеоритом миллионы лет назад. Сам камень находился рядом с сокрушенным черепом. А вот еще интересный факт — в 1991 году в Средиземном море на всплывшую американскую подводную лодку упал 14-килограммовый обломок, серьезно повредив оборудование рубки. В 1993 году двое пенсионеров мирно ловили рыбу с лодки на озере Верхнем (США) в нескольких метрах от берега. Внезапно упавший с неба камень угодил точно в середину днища, пробил его и заставил незадачливых удильщиков вплавь добираться до берега. Хорошо, что обошлось без жертв.

Встречаются метеориты, представляющие собой и большую ювелирную ценность. В 1986 году во двор одной из ферм в штате Индиана (США) упал круглый и гладкий камень совершенно черного цвета. Любопытный овцевод разбил его кувалдой и обнаружил целую россыпь «блестящих стекляшек» в количестве 87 штук, размером от спичечной головки до горохового зерна. Знающие соседи посоветовали проверить, что это за «начинка», и оказалось, что метеорит содержал в себе пригоршню качественных алмазов! Богатство, как говорят, буквально упало с неба! До этого, в 1971 году такой же метеорит с алмазной начинкой был найден школьниками в Финляндии.

ВЫ ГОВОРИТЕ ИСКРЕННЕ?

В Лондоне в продаже появился аппарат, определяющий микроколебания связок. Он экзаменует голос и дает знать, говорят ли с вами искренне.

Возможно, это изобретение годится, предназначенное стать основным инструментом для деловых людей, которые не желают быть обманутыми конкурентами. Аппарат стоит дороговато, но что такое 2700 фунтов стерлингов, если речь идет о возможности избежать миллионных потерь? Именно так утверждает лондонская фирма «Комьюникэйшн контрол систем», усовершенствовавшая и продающая телефон.

Но изобретение может использоваться и в других целях, например, для разоблачения неверных мужей, нечестных политиков... Его принцип отличается от детектора лжи, который измеряет степень напряженного состояния объекта. Аппарат, применяемый с телефоном, не имеет физического контакта, исследует электронным методом голос собеседника и измеряя микроколебания голосовых связок, которые в конце концов и разоблачают возбужденность.

ЖИРАФ-УБИЙЦА

15-летнего жирафа, обитающего неподалеку от южноафриканского города Тзанин, приговорили... расстрелу.

Такое суровое решение полиция Северной провинции ЮАР мотивировала тем, что животное, «находясь в состоянии алкогольного опьянения, напало на местного жителя, ударом копыта проломило ему голову, а затем насмерть затоптало».

Наблюдая несколько дней после разыгравшейся трагедии за длинноногим «обвиняемым», местные детективы обнаружили, что жираф систематически наведывается в заросли деревьев марулы. Внезапно подпрыгнув, принимался гоняться по кустарникам за антилопами и прочей живностью.

«Горячительные» свойства плодов марулы, которые, созрев, начинают бродить и наливаться хмельным соком еще на дереве, известны в Южной Африке всем. Полакомившись пьянящими фруктами, слоны, жирафы и другие животные часто становятся агрессивными и даже опасными. Не брезгуют плодами и люди, изготавливающие из марулы вина и ликеры.

Что касается жирафа-алкоголика, то с его порочным пристрастием во избежание новых инцидентов местные власти мириться не стали.

УЧИТЕЛЮ — ЕДИНИЦА ПО ПОВЕДЕНИЮ

Школьный учитель Гаура Сардар, пришедший в зоопарк Калькутты со своими питомцами, проник в клетку тигра и был бы немину... растерзан хищником, если бы на помощь не подоспел смотритель, оглушивший зверя уд... кирпича по голове.

Опасные фотографии

КАЖДЫЙ ИЗ НАС ПОСТОЯННО СТАЛКИВАЕТСЯ СО СВОИМ ФОТОИЗОБРАЖЕНИЕМ. ПАСПОРТ, ПРОПУСК, СЕМЕЙНЫЙ АЛЬБОМ — ВЕЗДЕ МЫ ВИДИМ СЕБЯ В РАЗНЫЕ ПЕРИОДЫ ЖИЗНИ. ВОЗМОЖНОСТЬ ФОТОГРАФИРОВАТЬСЯ ПОНАЧАЛУ КАЗАЛАСЬ ЧУДОМ, НО ПОСТЕПЕННО ЭТО СТАЛО ДЕЛОМ ОБЫКНОВЕННЫМ, ЖИТЕЙСКИМ, ЧАСТО ПРОСТО НЕОБХОДИМЫМ. С ТОЧКИ ЗРЕНИЯ ТЕХНИКИ ИСПОЛНЕНИЯ ЗДЕСЬ ВСЕ ПОНЯТНО. СЕЙЧАС ПРИ НАЛИЧИИ В СЕМЬЕ «КОДАКА» И «ПОЛАРОИДА» ДАЖЕ РЕБЕНОК МОЖЕТ СДЕЛАТЬ ХОРОШИЙ СНИМОК. В «ТОЛКОВОМ СЛОВАРЕ» ДАЛЯ КОРОТКО И ЯСНО СКАЗАНО, ЧТО ФОТОГРАФИЯ — ЭТО «ИСКУССТВО СНИМАТЬ ПРЕДМЕТЫ НА БУМАГУ ПОСРЕДСТВОМ СВЕТА». НО ВСЕ ЛИ НАМ ИЗВЕСТНО О ФОТОГРАФИИ? ПОНИМАЕМ ЛИ МЫ, ЧТО ПРОИСХОДИТ С НАМИ, КОГДА НА НАС НАВОДЯТ ФОТООБЪЕКТИВ? ЦЕЛИТЕЛЬНИЦА ДЭЯ ПРОЦЕСС ФОТОГРАФИРОВАНИЯ, СОЗДАНИЯ И, НАКОНЕЦ, «СУЩЕСТВОВАНИЯ» ФОТОГРАФИИ РЯДОМ С НАМИ РАССМАТРИВАЕТ В НЕСКОЛЬКО ИНОЙ ПЛОСКОСТИ — МАГИЧЕСКОЙ.

— Фотографию иначе называют «светопись». Свет, вспышка играют основные значения в этом процессе. Но именно в этот момент, когда происходит вспышка, человек отдает частицу своей энергии, своей души, которая навсегда на фотографии. Не случайно некоторые люди после фотографирования чувствуют себя неважно, ощущают слабость. У других, наоборот, наблюдается прилив сил. Это те, у которых избыток энергетики. Уходя, он приводит организм в норму. Поэтому для людей со слабой энергетикой лучше фотографироваться в ясный солнечный день, когда меньше теряется энергии.

— Значит, фотография — это малая частица самого человека, несущая его энергетику? Этим объясняются возможности «по фото» лечить, избавлять от пьянства и даже приворáживать?

— В общих чертах это так. Любой целитель, колдун и ясновидящий, в руки которого попадает фотография человека, получает обширную информацию о его судьбе, здоровье и даже конкретных событиях в жизни. Фотография — подсказчик целителю и магу. Поэтому она требует очень аккуратного и бережного обращения.

— Объектом белой и черной магии фотография стала сравнительно недавно. Чем же пользовались маги в далеком прошлом?

— Прообразом фотографии с точки магических ритуалов можно считать портретную живопись. Этот вид искусства в определенные периоды истории достигал определенных высот. Искусство фотографии — ведь это совсем другое! И появилось оно не случайно. Я глубоко убеждена, что человечество путем этого удивительного изобретения решило проблему нарастающего энергетического дисбаланса в обществе: излишек накопившейся энергии в конце бурно развивающегося века надо было сбросить, куда-то направить. И она уходила — на фотопленку, кинопленку. В давние времена колдуны «работали» с портретами, восковыми фигурками. Кстати, заказать портрет мог позволить себе только богатый или знатный человек, который в силу этого нередко и становился объектом магических манипуляций. Энергетика, которой «заряжен» любой портрет, очень сильна. Человека уже давно нет на свете, а частичка его живет на холсте! В картинных галереях и на выставках чувствуется эта концентрированная энергетика. Мне всегда кажется, что в атмосфере музея или картинной галереи присутствует нечто таинственное. Стоя у портрета, я иногда оглядываюсь. Это хорошо, что люди придумали в свое время картинные галереи и музеи, где собраны картины и портреты, принадлежащие кисти художников разных эпох. «Держать» такие картины в частных домах и квартирах нельзя: их энергетика нередко разрушительна, под ее влиянием может даже открыться патогенная зона. Кстати, люди, работающие в музеях и галереях, несомненно, должны ощущать на себе давление этой огромной энергетической массы. И не случайно многие известные писатели, тяготеющие к мистической теме, обращались именно к портрету. Достаточно вспомнить «Портрет Дориана Грея», повесть Гоголя «Портрет». Лев Николаевич Толстой великолепно подметил, насколько велико может быть влияние на человека портретного изображения. Примечателен такой, казалось бы, незначительный штрих в описании Каренина в романе «Анна Каренина». Алексей Александрович, корректный при встречах с неверной женой, вдруг впадает в крайнее раздражение, вглядевшись в портрет Анны: губы его трясутся и невольно произносят «бр-р!» Таким сильным оказалось воздействие посыла, идущего от портрета. Хочу добавить следующее: и портрет, и фотография «заряжены» энергией не только того, кто на них изображен. Сюда накладывается энергетика художника, фотографа, реставратора. Тот, кто вас фотографировал, обязательно оставит свой «след» в виде частицы своей энергии. Поэтому избегайте мрачных, неприветливых фотографов.

— Как нужно правильно фотографироваться и фотографировать?

— Я уже сказала, что фотографироваться лучше в солнечный день, даже если войдете в темную комнату фотоателье. Лучше, если вас

там встретят радушно и приветливо. Важно знать некоторые вещи, когда делаются любительские снимки, например, на природе. Не фотографируйтесь рядом с осиной, тополем — эти деревья человеку не друзья. Известно, что тополиный пух не только вызывает раздражение глаз, он способен дурманить сознание человека. Дуб — долгожитель, он забирает много энергии у своего окружения. Зачем вам запечатлевать себя рядом с ним? Ведь свою энергетику мы должны защищать и беречь и на фотографии. Многие люди плохо переносят пребывание, например, в сосновом бору. Поэтому им не следует фотографироваться рядом с хвойным деревом. Лучший фон и соседство на фотографии — береза, яблоня, вишня. Их энергетика будет благотворно влиять на вас даже на фотографии. К цветам тоже надо относиться не однозначно. Зачем фотографироваться рядом с нарциссами, которые символизируют одиночество, самовлюбленность? Розы всегда красивы, но капризны и своенравны, а тюльпан — очень сложный цветочек! Энергетика луговых цветов — фиалок, ромашек — намного здоровее, она целительна и действует на человека успокаивающе. Не позируйте рядом с людьми, которых вы не любите и которые не любят вас.

— Сейчас в моде цветные фотографии. Черно-белый цвет вообще от нас как бы «ушел». Имеет ли это значение для целителей и магов?

— Целители и колдуны предпочитают черно-белые снимки, так как они сильнее по своей энергетике. По черно-белому фото наводят, между прочим, порчу, а вот приворот почему-то «удается» через цветную фотографию. Черно-белый снимок важно профессионально исполнить. На нем должно быть как можно меньше белого пространства и как можно больше черного. По такому снимку не угадаешь, сколько семейные альбомы. Хранить такой альбом лучше в солнечной комнате, но не на свету. Важно знать, как располагать фотографии в альбоме. Не нужно соблюдать возрастной принцип, как обычно делают: сначала дедушки и бабушки, потом молодежь и внуки. Лучше располагать членов семьи вперемешку. Нужно уметь сочетать черно-белые и цветные снимки, их лучше перемешивать, не «копить» черно-белые отдельно, а цветные в другом месте. Не надо хранить среди семейных фотографий снимки тех, кто оказался преступником, алкоголиком, фанатичным игроком. Не храните в общем альбоме фото людей, умерших от тяжелых болезней. Некоторые любят вывешивать фотографии на стенах. Я считаю, что без особого повода этого не следует делать. Если у женщины в комнате висит на стене фото или портрет мужа, с которым она разведена, ей будет трудно устроить снова свою жизнь: портрет или фото как бы «не пустят» сюда нового человека. К слову, если вы разводитесь, обязательно оформите развод до конца, ибо документ, скрепляющий ваш брак, тоже обладает энергетикой и не даст вам начать новую жизнь. Очень осторожно надо подбирать картины для офиса и квартиры. От этого зависит, как пойдет ваша работа, как будет складываться личная жизнь. В таких случаях можно доверять своим ощущениям: если вам хорошо и спокойно рядом с этой картиной или фотографией, значит, ее энергетика влияет на вас положительно.

— Можно ли фотографировать умерших?

— Я бы не советовала этого делать. В момент фотографирования дух умершего может «уйти» в фотоснимок и не найти потом успокоения.

— Многие известные артисты, писатели, политики постоянно на виду: их фотографии часто появляются в газетах, журналах, на телевизионных экранах. Это может сказаться на их здоровье, повлиять на карьеру и личную жизнь?

— Таким людям нужно иметь обереги, талисманы, защищающие от возможного негативного воздействия. Важно знать, что в живой и неживой природе действует постоянный энергообмен. Посредником в нем неизменно выступает человек и его изображение. Нужно уметь защищать себя и свою энергетику даже в такой, казалось бы, безобидной для всех ситуации, как позирование перед фотообъективом

D-7
№12(50)
1997 год

Жертвы внеземной хирургии

ОКАЗЫВАЕТСЯ, ВСТРЕЧИ С ИНОПЛАНЕТЯНАМИ ДАЛЕКО НЕ ВСЕГДА ПРОХОДЯТ БЕССЛЕДНО. ИМЕЕТСЯ МАССА СВИДЕТЕЛЬСТВ: КОСМИТЫ ПОХИЩАЮТ ЛЮДЕЙ, ЧТОБЫ ПРОВОДИТЬ НА НИХ КАКИЕ-ТО ЗАГАДОЧНЫЕ ЭКСПЕРИМЕНТЫ!

Американский хирург Лейр уфологией никогда не увлекался. И разглядывая рентгеновский снимок, показавший наличие постороннего предмета в ноге пациентки, он просто отмахнулся от уверений страдалицы: мол, похитили инопланетяне, уволокли с собой на «тарелку» и мучили там медицинскими опытами.

Врачу же этот инородный предмет не показался ничем особо примечательным. Он принял его за штифт, оставленный во время предыдущей операции.

Но вот странность: из досье пациентки следовало, что никакой операции на ноге ей не делали! Откуда же тогда взялся загадочный «штифт»? Заинтригованный хирург предложил женщине бесплатно извлечь из ноги странную штуковину.

Стоило ему, однако, сделать первый надрез, как пациентка очнулась от общего наркоза, дико закричала от боли и чуть было не свалилась с операционного стола. Чтобы ее успокоить и завершить начатое, понадобилась двойная доза анестезирующих веществ. Извлеченная находка поразила видавшего виды эскулапа, один конец предмета был закругленным, другой напоминал по форме букву Т. Он был вживлен под кожу, не оставив ни шрама, ни воспаления. Ни один хирург не смог бы сделать такое! Оба элемента были покрыты плотной оболочкой явно биологического происхождения, на ощупь мягкой и одновременно очень прочной. Доктор Лейр не смог надрезать ее даже самым острым скальпелем. За тридцать лет работы это был первый подобный случай в его практике.

Другая жертва внеземной хирургии, Пат Паринелло из Техаса, рассказал, что «подарок» внутри его оставили, когда ему было шесть лет. Он проснулся среди ночи и не мог пошевелиться, его будто парализовало. Затем его потянуло из комнаты. Как лунатик, Пат вышел из дома и отправился в поле. В небе мерцали звезды. Неожиданно перед ним возник металлический шар диаметром метра четыре, который колебался в воздухе. Мальчик испугался и захотел убежать. Но тут он услышал взрыв и ощутил сильную боль в руке, будто его полоснули ножом. Затем — потеря сознания и пробуждение на следующее утро в своей кровати. На простынях оказались следы крови, а в памяти — пробел о событиях прошлой ночи...

При рентгеновском обследовании Паринелло и других жертв контактов у всех были обнаружены имплантированные предметы: в руке, плече, на шее или в ногах. После операций эти больные стали чувствовать себя значительно лучше.

После исследований обнаруженных конструкций, выяснилось, что это феноменальный «сплав биологической материи и электроники, совершенно неизвестный современной науке». Судя по всему, людям вживляется какая-то аппаратура. Но пока неизвестно, какая — сразу после извлечения приборчики перестают функционировать.

За последнее время обнаружено 200 американцев с подобными вживлениями. Причем все эти люди абсолютно нормальны и не способны проделать над собой подобные манипуляции. Загадка остается без решения...

ВМЕСТО ФАРАОНА — ПРИШЕЛЕЦ

Четыре года изучали специалисты странную мумию, найденную в древней египетской гробнице. Теперь они уверены, что 2,5-метровое тело является останками космического пришельца, который умер 4000 лет назад.

Мумия была обнаружена группой французских археологов, которую возглавлял доктор Гастон де Вильярд. Он сказал, что мумия сразу показалась странной, не похожей ни на что, с чем сталкивались археологи раньше. У нее был очень широкий рот, а язык отсутствовал. Не было ушей и носа. Да еще и огромный рост! Мумий такого размера в этом районе раньше никто и никогда не встречал.

Инопланетянин был обнаружен в подземной гробнице, где его после мумифицирования похоронили вместе с другими нормальными телами. Рядом лежало несколько древних предметов, среди которых был и отполированный металлический диск со странными надписями на нем, а также сильно заржавевший металлический костюм с остатками пластмассовых соединений. Здесь же в гробнице хранилось и множество каменных дисков с рисунками звезд и планет.

Известный биохимик Жан Люк Дерме пришел к такому заключению: «после всестороннего изучения объекта я и группа моих сотрудников можем уверенно заявить, что происхождение этой мумии неземное. Как она попала сюда, остается только гадать. Однако органическая структура существа приспособлена для жизни на другой планете, а не на Земле».

ЧУДО-ПЕС

Мэтли — дворняжка с примесью крови спаниеля. Но это не мешает ей быть одним из самых сообразительных животных в Америке. Ее хозяин Джим Альба из Сан-Франциско — увлекается горнолыжного спорта. Так как Мэтли привыкла не отходить от него ни на шаг, хозяин не придумал ничего лучшего, чем смастерить ей маленькие лыжи и научить скатываться по снежным склонам. Ввер свои лыжи сообразительная псина тянет за веревочку. Летом Джим занимается подводным плаванием Когда он ныряет, четвероногий друг нервничает, бросается в воду Хозяину опять пришлось проявить смекалку, в результате чего на свет появился собачий акваланг. Теперь собачка ныряет за своим хозяином на глубину до 8 метров. Правда долго находиться под водой она не может, но когда с нее снимают маску, на мордочке написано явное удовольствие. Следующий этап тренировок — сопровождение хозяина на скользкой доске с парусом то есть первый в мировой практике собачий виндсерфинг.

Космический пришелец в саванне

В прошлом году охотники одного из африканских племен, обитающих в северной области Ганы, наткнулись в саванне на странный грязновато-серый предмет конической формы, высотой полтора метра, со свисающими в разные стороны проводами.

Мудрый вождь племени запретил его трогать и приставил круглосуточную охрану во главе с собственным сыном. А в столицу был отправлен гонец с донесением о необычной находке.

Прибывшие чиновники подтвердили запрет, опасаясь, что «пришелец» может быть радиоактивным, и предположили, что он, скорее всего, из России; на валявшемся рядом парашюте обнаружились буквы кириллицы...

Однако компетентные органы России решительно отвергли свою причастность к этой истории.

Радиоактивность не была установлена, и тяжелый конус перетащили в пустующий ангар на окраине ближайшего городка Тамале.

В одной из ганских газет промелькнуло сообщение об этом происшествии, попавшее в немецкое посольство, а из него — к руководству Агентства по изучению космоса Германии. Не прошло и 10 месяцев с момента обнаружения «инопланетянина» на африканской земле, как явилась немецкая делегация, установившая, что...

Словом, это оказался спускаемый отсек германского космического аппарата «Экспресс», запущенного с японского космодрома Кагосима еще в январе 1995 года. Двигатели его второй ракетной ступени сработали неправильно, и он, не достигнув запланированной высоты 250 км, рухнул примерно со 150-го километра над земной поверхностью прямо в безлюдную саванну. Вместо того, чтобы огибать планету в течение 5 суток, он вернулся в атмосферу через 3 часа после взлета.

Связь с аппаратом была с самого начала неважной. В последний раз его позывные приняла немецкая станция слежения, находящаяся в столице Чили Сантьяго. Сразу после этого аппарат замолчал, и руководители эксперимента пришли к выводу, что он упал в Тихий океан. Пришлось на экспериментах поставить крест, а их стоимость (около 20 млн. долларов) списать в убыток...

Откуда же загадочный «кириллический» парашют? Оказалось, что Германское агентство просто купило его в России — зачем изобретать велосипед, когда есть уже хорошо опробованный образец? Надо сказать, что в отличие от японской ракеты он свою функцию выполнил отлично и доставил на Землю 400-килограммовую капсулу в целости и сохранности. Теперь ее содержимое уже перевезено в Германию, где результаты кратковременного полета тщательно изучаются специалистами, похоронившими было все надежды их оценить.

Основной целью немецкого эксперимента было исследование тепловых свойств нового вида керамики, именуемого «цетексом». Изготовленная из него черепица на носу капсулы играла роль теплового щита, который неплохо перенес трение в атмосфере и очень высокую температуру.

Японские же ученые поместили внутрь капсулы свои приборы для исследования процессов кристаллизации в условиях невесомости и тоже не прочь воспользоваться «возвращением из мертвых» своего неудачливого аппарата.

Мне снятся вещие сны...

Здравствуй, уважаемая редакция «Интересной газеты»! Меня зовут Наташа. Только что прочитала статью «Необъяснимые предвидения» и захотелось рассказать вам свою историю.

Все начиналось прекрасно. Я познакомилась с парнем, военным. Мы начали встречаться. Казалось, мы созданы друг для друга, у нас есть общие интересы: он — летчик, я — парашютистка. Живет он далеко от моего города, а учится еще дальше. Я к нему ездила с подругой каждые школьные каникулы, начиная с октября 1996 года. К концу весенних каникул 1997 года я снова вернулась домой. За первые 27 дней после моего приезда я получила от него всего 1 письмо, хотя ему писала чаще.

В начале мая он уехал на несколько дней домой. В тот же месяце мне приснился сон, будто бы он наконец-то приехал ко мне, но... со своей девушкой.

Проснувшись, я долго убеждала себя, что не стоит придавать этому большого значения т. к. это всего лишь сон. Затем 4 месяца от него не было ни письма, ни телефонного звонка. В конце августа я в отпуск приехал его друг, с которым он учится (он и мой друг тоже) и, однажды, вечером, у нас состоялся серьезный разговор, из которого я узнала, что мой парень действительно собирается приехать в наш город со своей девушкой, с которой вновь сошелся во время майского отпуска. Я сразу вспомнила свой сон, который повторялся еще не один раз. Не знаю почему: то ли от того, что надежда умирает последней, то ли от того, что хочется, чтобы было так, я думаю, что все вернется и мы все-таки будем вместе.

Я по знаку зодиака Рыба. Если верить звездам, то Рыбы от других знаков зодиака отличаются своей потрясающей интуицией.

Мне очень часто снятся вещие сны. Часто, когда я оказываюсь в незнакомом доме или месте, мне кажется, что я уже была здесь, что все здесь мне знакомо, вплоть до мелочей. Когда я попадаю в ту или иную ситуацию, мне кажется, что со мной это уже было, и я знаю как поступить в том или ином случае. Иногда, когда снятся кошмары, я просыпаюсь в холодном поту и молю Бога, чтобы этот сон не сбылся. Иногда, действительно бывает страшно. Приснилось что-то страшное, а когда оно сбылось, мучает совесть, а вдруг это был какой-то сигнал, знак свыше, а я никого не предупредила? Может, у меня какой-то дар! Я не знаю, к кому мне обратиться?

С уважением Наталия

Таинственный шар

Добрый день, уважаемая редакция!

С интересом читаю разные выпуски вашей газеты. Особенно заинтересовали рубрики «Хроника неведомого» и «Удивительные истории». Такую историю хочу рассказать и я. Очень хочется узнать, были ли подобные случаи в жизни других людей и есть ли им какое-нибудь логическое объяснение.

Эта история приключилась с моей мамой. Произошло это в предпасхальную ночь. Маме тогда было лет семнадцать. Около одиннадцати часов вечера она вместе со своей тетей Антосей шла в соседнюю деревню в церковь. Ночь была звездная, ярко светил месяц. Идти надо было лесом, причем через так называемую «Вийню». На этом месте в годы войны фашисты убили несколько десятков сельских жителей. Есть там и могилка неизвестного солдата — ухоженная, со звездочкой. Ежегодно 9 мая здесь поминают и солдат, и многих односельчан.

Вот только с военной поры (а может, и до этого!) происходило в этих местах нечто необычное: то звуки непонятные пугают, то человек, сто раз проходивший этими дорогами днем, вечером начинает блуждать и плутает до самого утра.

Тетя с мамой дошли до «Вийни». На небе не было ни единой тучки. Вдруг они услышали шум дождя, раскаты грома. Потом где-то в том же направлении закричал человек. Так кричат пастухи, разыскивающие стадо коров или заблудившиеся в незнакомом лесу. Мама с тетей начали отзываться. Шум дождя все приближался и приближался. Крик слышался все ближе. А небо чистое-чистое. Вот уже слышно, как дождевые капли застучали по деревьям. Только теперь уже тетя с мамой заметили, что дождя-то нет!

Вдруг из-под деревьев выкатился светящийся серый шар — это из него слышался человеческий крик. Мама, которая не единожды наблюдала шаровую молнию, говорит, что это было похоже на шаровой клубок, но все же это была не молния. Этот кричащий клубок бросился маме под ноги. Можно представить ее ужас. Мама с перепугу кричала не своим голосом, а у ее ног кричал и подпрыгивал серый светящийся шар.

Первой пришла в себя тетя и начала кричать маме, чтобы та крестилась. Онемевшая рука не слушалась. И только после того, как мама перекрестилась, шар медленно начал откатываться в лес, а вместе с ним удалялись и раскаты грома, и шум дождя...

Что же это было? Может, кричали души невинно загубленных людей? Может, это был особый вид молнии? НЛО? Проявление потусторонних сил? Очень хотелось бы услышать мнение специалистов по этому поводу.

С уважением Т. Ш.,
пос. Клавдиево

Мне помогла ваша публикация

Здравствуй, моя золотая «ИГ»!

Эту газету я стала покупать с первого номера 1996 г. Раньше я не знала о ее существовании. Но както в руки мне попал старый номер за 1995 г., где была статья о гибели «Титаника». Я заинтересовалась. И в 1996 г. купила сразу три газеты: «Исцеление», «Невероятное», «Скандалы». Они мне очень понравились, и с тех пор я всегда покупаю эти блоки, иногда прихватываю «Тему» и «Криминоген».

Хочу рассказать, что со мной было. Однажды я рано легла спать, так как вставать мне нужно было в 3 часа утра. Когда я проснулась, был еще день. Не успев открыть глаза, я почувствовала, что со мной творится что-то невероятное. На душе такая тяжесть, что нельзя передать словами. Мне стало очень плохо, я расплакалась и не знала, что мне делать. Но поняла, что это «наколдовано». Некие «друзья» меня часто навещают, потому что 21 год назад я сохранила и вынянчила ребенка молодой женщины. И вот 18 лет она «благодарит» меня одними подлостями, то есть «колдует» на меня. Вот уж воистину справедлива пословица: хочешь иметь врага — сделай человеку добро. Эти 18 лет для меня были настоящим адом. Не помню, с каких пор я стала каждый день читать 6 молитв, в том числе и «Молитву Иисусу Христу на избавление от порчи». Ее я прочитала в очередной «Интересной газете». Когда в тот злополучный день мне стало плохо, вспомнила, что эту молитву я не прочитала, так как торопилась. Я сразу же взяла газету и стала читать молитву. С трудом прочитала один раз, но вспомнила, что когда-то ходила к старой женщине, которая мне читала какую-то молитву по 9 раз на протяжении 9 дней. Поэтому я прочитала молитву 9 раз. С каждым разом получалось все четче. После девятого раза тяжесть свалилась и на душе стало легко. Теперь я не забываю читать эту молитву каждый день, причем 9 раз.

Если бы в таком состоянии я побыла час, наверное, сошла бы с ума. Но что и было рассчитано.

Долгих лет жизни и низкий поклон тебе, моя дорогая «Интересная газета», за эту молитву и за все хорошее, что есть в твоих страницах.

С уважением Р.
К.

Молния выносит приговор

Группа японских школьников во время горного похода попала в грозу. Учитель велел им обвязаться веревкой, как обычно поступают в сложных ситуациях альпинисты. И в связку ударил грозовой разряд, убив каждого третьего... Тщетно следователь, а потом и физики пытались объяснить этот странный факт. Понятно, что намокшая от дождя веревка стала хорошим проводником для электрического тока. Но почему погиб каждый третий, а не все?

Известно, что мощность молнии иногда достигает 200 тысяч ампер, иначе говоря, она впятеро сильнее атомной бомбы, уничтожившей Хиросиму. Разогрев канала молнии достигает 300 миллионов градусов, что выше температуры в центре Солнца. Удивительно ли, что порой от человека, попавшего под такой разряд, не остается даже горстки пепла?

Именно такой случай произошел с австралийскими супругами Мак-Кормли. Гроза застала их в поле, и они спрятались от дождя под деревом. Гроза приближалась, и молнии стали бить совсем близко. Жена сначала вскрикивала при каждом ударе, потом замолчала. Мак-Кормли обернулся к ней, чтобы спросить, как она себя чувствует, и, к своему ужасу, обнаружил, что она исчезла, а на побуревшей обуглившейся траве валялась только пряжка от платья. Сам муж даже не ощутил удара молнии, хотя супруги стояли рядом.

Есть на Черниговщине село Сохачи. Село как село, только что-то притягивает сюда молнии. Один светящийся шар плыл по улице, потом остановился и будто тяжелым молотом ударил в землю. Осталось глубокое отверстие с опаленными краями диаметром около 15 сантиметров. Чтобы достать до дна, не хватило шестиметрового шеста. Ученые объясняют эту загадку пониженным электрическим сопротивлением таких мест. Это возможно, когда в земле есть скрытый водный источник или залежи металла. И тогда становятся понятными легенды о грабителях скифских курганов, которые во время грозы выбирали холм, в который чаще всего били молнии, и рыли в земле ход вдоль обожженного канала, пока он не выводил их точно к золоту. Эти легенды, вероятно, вспомнил и москвич Д. Ананьев, у которого на даче молния несколько раз ударила в одно и то же место. Копнув там, он обнаружил снарядную гильзу, заполненную серебряными царскими монетами.

Пакистанский крестьянин Нафтулла Мухаммед, попав под удар молнии, семь дней пролежал без сознания. Пока медики пытались привести его в чувство, они заметили, что иногда он начинает бредить на каком-то непонятном языке. Лингвисты, прослушивавшие позже магнитофонную запись бреда, установили, что это чистейший японский язык. Немедленно в селение прибыл следователь, чтобы установить, не японский ли шпион Нафтулла. Можно представить смятение полуграмотного крестьянина, который о Японии никогда даже не слыхал. Кстати, очнувшись, он ни одного слова из произнесенных в бреду так и не вспомнил. Загадка его необыкновенных лингвистических познаний так и осталась нераскрытой.

Никто не смог разгадать и случившееся с жителем Пензы В. Сайко, которого насквозь прошила шаровая молния. На теле не осталось даже следа, что само по себе удивительно. Но еще более удивительно другое: у Сайко исчезла хроническая язва желудка. Самые тщательные медицинские обследования не обнаружили даже рубца.

Майор Саммерфорд получил ранение во Фландрии в 1918 г., но ранил его не противник, а удар молнии, сбросивший майора с лошади, в результате чего у него парализовало нижнюю часть тела. Демобилизовавшись, он уехал в Ванкувер. В 1924 г. он с тремя приятелями удил рыбу на реке, когда разразилась гроза. Молния попала в дерево, под которым он укрылся, и парализовала правую часть тела. Через пару лет он оправился и от этого шока и смог выезжать на прогулки в Ванкуверский парк. И вот летом 1930 г. в него снова угодила молния. На этот раз его парализовало целиком, а еще через два года майор умер. Но и после этого он не перестал играть роль «громоотвода». В июне 1934 года молния ударила в одно из надгробий на кладбище. Это была могила майора Саммерфорда!

СМЕРТЬ ВОЗВРАЩАЕТ К ЖИЗНИ?

Чудесная и невероятно трогательная история произошла в американском городе Биллингс (штат Монтана). Семилетний ребенок по имени Пит пережил клиническую смерть и вернулся к жизни благодаря встрече с умершими домашними любимцами.

Известно, что многие люди, пережившие клиническую смерть, упоминают о том, что по ту сторону жизни их встречали души умерших родных и друзей. Но случай с Питом показывает, что души обладают не только способностью указывать путь в мир иной, но и помогают вернуться назад, на землю.

О происшедшем рассказал профессор психологии Сердахели, тщательно обследовавший мальчика. В полдень Пит вместе с другом ловил с моста рыбу. С размаху забросив удочку, он внезапно потерял равновесие и свалился в реку. Ударившись головой о камень, мальчик пошел ко дну. По-видимому, потеряв сознание, он пролежал на дне неглубокой речки около десяти минут, пока его друг бегал за помощью. К счастью, рядом оказался полисмен, который быстро вытащил мальчика. Искусственное дыхание и массаж сердца не помогли — малыш не подавал признаков жизни. Спасти ребенка удалось благодаря своевременной помощи бригады врачей, незамедлительно прибывших на место происшествия.

Такова внешняя сторона события. А вот как сам мальчик передает ощущения того, что произошло с ним ТАМ: «Я чувствовал, что медленно лечу в каком-то странном месте, похожем на огромную и длинную тусклую трубу. Было немного страшновато. И тут я заметил мою старую собаку Энди и кошку Эбби. Я был очень рад встретиться с ними — ведь мы не виделись с тех пор, как они умерли несколько лет назад. Энди лизнул мою руку, и я присел, чтобы приласкать его. Потом Энди приластал и начал облизывать мое лицо. Я очнулся и увидел людей, собравшихся вокруг меня».

Мальчика обследовали и не нашли никаких серьезных повреждений. Профессор Сердахели считает: именно то, что дух Энди лизнул Пита в лицо, и стало сигналом возвращения мальчика к жизни. Этот вывод подтверждают и слова самого Пита: «Энди сказал мне, что они с Эбби любят и помнят меня и что мое время умирать еще не пришло».

СТАРЕЙШЕЕ РАСТЕНИЕ ПЛАНЕТЫ

На острове Тасмания обнаружена так называемая «королевская пальма» (Lomatia tasmanica), возраст которой определяется в 43000 лет. Это растение, размножающееся бесполым путем, — старейшее из существующих на Земле. До сих пор таковым считалась 13000-летняя голубика, обнаруженная в США.

D-10

№12(50)
1997 год

Этот «счастливый» 13-й номер

11 апреля 1970 года в 22 часа 13 минут по вашингтонскому времени гигантская американская ракета «Сатурн-5» вывела на траекторию к Луне космический корабль «Аполлон-13». Целью запуска, как и для «Аполлона-11» и «Аполлона-12», была высадка на Луну. Предполагалось, что на этот раз космонавты будут в состоянии пробыть на Луне более длительное время и проведут ряд важных научных экспериментов.

Полет начался нормально. Космонавты четко перестроили корабль, провели сеанс телесвязи. Американским телезрителям, да и самим космонавтам доставили много веселых минут неуклюжие попытки Ловелла причесаться в условиях невесомости. В соответствии с программой космонавты работали, отдыхали, ели, спали. Полет проходил хорошо, даже весело.

В ночь с 13 на 14 апреля корабль был переведен с траектории свободного вращения на так называемую «гибридную» траекторию. Корабль, находящийся на траектории свободного вращения, подобно камню, вернется на Землю даже при отказе всех двигателей. С гибридной траектории без двигателей на Землю вернуться невозможно. Переход на эту траекторию означал, что степень риска для жизни космонавтов резко возрастала: теперь отказ двигателей привел бы к неминуемой гибели. Все, однако, шло спокойно. До прилунения оставались сутки.

Неожиданное началось утром, в 6 часов 25 минут, когда космонавтов отделяло от Земли 330 тысяч километров. В мертвой тишине космоса вдруг раздался резкий хлопок. Сразу вслед за этим внезапно стало быстро падать напряжение топливных батарей — единственного источника электроэнергии основного блока корабля. Сначала отказали две батареи из трех, а когда ошеломленные руководители полета порекомендовали их отключить, неполадки обнаружились и в третьей, последней. С Земли сообщили, что эта третья батарея может обеспечить подачу электроэнергии только в течение 15 минут. Основной блок корабля, обескровленный, лишенный электричества и тепла, остывал и превращался в кусок мертвого металла, затерянного в глубинах космоса. И в этом холодеющем буквально на глазах корабле ужасом наполнялись сердца трех американских космонавтов...

Все надежды их обратились теперь к лунному отсеку, пока еще состыкованному с основным блоком, где они находились. Лишь в нем сохранялись запасы электроэнергии и работали системы жизнеобеспечения, рассчитанные, правда, на тех двоих, которые по программе должны были спуститься на Луну. Там были и двигатели, с помощью которых лунный отсек поднялся бы с Луны и состыковался с основным, теперь уже безжизненным блоком корабля. Изменить траекторию таким образом, чтобы корабль вернулся на Землю, можно было только при помощи не предназначенных для этого двигателей лунного отсека после облета Луны.

В 9 часов 00 минут главный руководитель полета корабля «Аполлон-13» Кристофер Крафт объявил, что в связи с возникновением аварийной ситуации от посадки на Луну решено отказаться, и корабль «Аполлон-13», облетев Луну, совершит аварийное возвращение на Землю. Запасов электроэнергии (на 48 часов), воды (на 92 часа) и кислорода, имевшихся в лунном отсеке, должно было хватить.

Ловелл и Хейс перешли в лунный отсек, Суиджерт остался в двигательном отсеке. Кислород к нему поступал через открытый переходной люк, для освещения он пользовался ручным фонариком.

Во время аварии в космос из корабля вырвались кислород и вода. Иллюминаторы обмерзли, и вести наблюдение было очень трудно. Вокруг корабля образовалось облако осколков, невидимых, льдинок. Система ориентации лунного отсека работала плохо, приходилось направлять корабль вручную.

В 11 часов 43 минуты были включены двигатели лунного отсека. Корабль перешел на траекторию свободного вращения. 15 апреля «Аполлон-13» облетел Луну и вышел на трассу Луна-Земля. К сожалению, вопрос о спасении космонавтов на этом не закрывался. Теперь дело заключалось в том, хватит ли небольших запасов электроэнергии, воды и кислорода, имевшихся в лунном отсеке, на троих космонавтов и 330 тысяч километров пути. Назревала катастрофа...

Американские журналисты, освещавшие ход полета, не преминули обратить внимание своих читателей на следующие обстоятельства:

Несчастливый «Аполлон» имел номер 13.

Пролет начался в 22 часа 13 минут.

Неприятности начались с переводом «Аполлона» на гибридную траекторию 13 апреля.

Таким образом, во всех неприятностях, происшедших с «Аполлоном-13», как сочли журналисты, «явственно прослеживается тяжелая рука судьбы».

Чтобы разобраться в том, как на самом деле выглядит эта пресловутая «рука», последуем за тремя американскими космонавтами дальше по их тернистому пути на Землю...

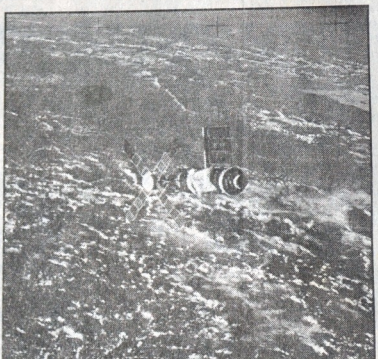

Запасов воды, кислорода и электроэнергии оставалось на корабле все меньше и меньше. Для экономии отключили все системы, кроме систем жизнеобеспечения и телеметрии. Связь с Землей осуществлялась сравнительно редко, причем для этого использовали радиотелескоп, способный принимать более слабые сигналы, чем обычные устройства связи с космическим кораблем. Освещение было неполным, в отсеке экипажа оно вообще не включалось. Вода использовалась в основном не для питья, а для охлаждения аппаратуры.

15 апреля в 6 часов сработал сигнализатор: в атмосфере корабля недопустимо возросло содержание углекислого газа. Специальная система поглощения, рассчитанная на двух, а не на трех космонавтов, отказала. Хейс заменил эту систему на запасную, после чего содержание углекислого газа немного уменьшилось.

Уже сутки после аварии космонавты не отдыхали, беспокойство отгоняло сон. Лишь теперь они смогли немного поспать. Ловелл и Суиджерт расположились в отсеке экипажа, а Хейс остался дежурить. Однако намеченный пятичасовый сон не состоялся, так как температура в корабле упала до 5-7°С. Космонавты начали замерзать.

Из двигательного отсека, в котором произошел взрыв, снова началась утечка газов, нарушилась стабилизация корабля, он начал беспорядочно вращаться. Вокруг корабля опять появилось облако из мелких осколков. Очевидно, двигательный отсек продолжал разрушаться. Могла возникнуть необходимость его отделения, хотя это значительно затруднило бы ориентацию корабля.

16 апреля в 21 час 58 минут «Аполлон-13» прошел половину расстояния от Луны до Земли. Новых неполадок не возникало, но было очень холодно, особенно в отсеке экипажа, и поэтому космонавты были вынуждены на некоторое время покинуть его: двое находились в лунном отсеке, третий — в переходном туннеле. Нужно было начинать подготовку к посадке на Землю.

17 апреля, уже непосредственно перед посадкой, двигательный отсек был отделен. Впервые после аварии космонавты смогли осмотреть его. Вид был довольно плачевный: вырван большой кусок корпуса по всей длине, повреждено сопло двигателя, на проводах висели крупные осколки.

В 19 часов 27 минут космонавты перешли в отсек экипажа, в котором должны были вернуться на Землю, и задраили люк между ним и лунным отсеком. В 19 часов 43 минуты лунный отсек был отброшен, но не у Луны, как это планировалось в начале полета, а у Земли. Авария внесла свои коррективы. При разделении Ловелл сказал: «Прощай, Аквариус! Спасибо тебе». «Аквариусом» назывался лунный отсек, который спас им жизнь после взрыва. Космонавты, живые и невредимые, только очень замерзшие, благополучно приводнились в Тихом океане...

Лишь тогда стало возможным скрупулезно разобраться в происшедшем.

Оказалось, что причины аварии были весьма просты. За две недели до старта «Аполлона» с «несчастливым» номером, была предпринята попытка опорожнить один из баков с жидким кислородом, расположенных в двигательном отсеке. Полностью опорожнить его не удалось, потому что был поврежден фильтр. Тогда решили включить нагреватель, чтобы попросту испарить остатки жидкого кислорода. Однако, как выяснилось впоследствии, техник, которому это было поручено, чтобы ускорить дело, подал на нагреватель напряжение вдвое больше расчетного. Из строя вышли предохранительные устройства нагревателя, температура превзошла допустимый уровень, вследствие чего повредила изоляцию на проводах, ведущих к вентиляторам, перемешивающим кислород в этом баке. Провода провисли, и когда в полете космонавты включили вентиляторы, — произошло короткое замыкание. Загорелась изоляция, стенка бака перегрелась и даже частично расплавилась. Из образовавшегося отверстия вырвался кислород под большим давлением. Струя кислорода выбила боковую панель корпуса и повредила другое оборудование.

Вот и все. Один из самых простых узлов в корабле, насчитывающем десятки тысяч сложнейших элементов, оказался неисправным. К счастью, обошлось без человеческих жертв, но огромный труд многих людей, готовивших этот полет, был загублен. Все произошло из-за небрежности одного человека, который, конечно, не ожидал столь трагических последствий этого, с его точки зрения, невинного шага.

«Рукой судьбы» оказалась рука техника, ставящего стрелку вольтметра на опасное деление.

По материал[ам] зарубежной [пр]ессы подг[отовил]
Дмитрий БЕ[ЛЯЕВ]

D-11
№12(50)
1997 год

Доказательства очевидны?

Миллионы призраков регулярно появляются на Земле, а большинство суждений по этому поводу остаются скептическими. Так правда ли, что души умерших иногда возвращаются в наш мир? Примером такого «возвращения» можно считать визит Оуэна Харрисона, молодого британского эмигранта, жившего в Южной Африке, который отправился в Европу сражаться за свою родину во второй мировой войне и погиб во время итальянской кампании 1944 года. Хотя его семья проживала в Африке, призрак Оуэна явился не к ним, а в кентский дом своей английской тетушки миссис Фикс. Он возник однажды вечером, весь в золотой дымке, и произнес только одну фразу, точнее, два слова: «Скажи маме». И исчез. Миссис Фикс не на шутку разволновалась и никому ничего не рассказывала, беспокоясь за свое психическое состояние. Но призрак Оуэна был настойчив и появился снова через несколько дней, повторив свою просьбу и добавив на этот раз еще одно имя — своей девушки Хелен. Перед тем как исчезнуть, он показал своей тетушке необыкновенной красоты голубой цветок и сказал, что это будет знаком, который поймет его мать. После второго видения миссис Фикс все же написала своей сестре в Южную Африку, описав во всех деталях мистическое свидание. Полученный ответ убедил ее, что призрак племянника не был плодом ее воображения. Как следовало из письма миссис Харрисон, голубой цветок был редким видом орхидеи, который ее сын сорвал на Столовой горе незадолго до смерти. Что касается девушки Хелен, то это еще одно убедительное доказательство существования призраков, так как ни один член семьи не знал при жизни Оуэна, что он ухаживает за девушкой с таким именем. Это выявилось позже, когда были найдены любовные письма и стихи, посвященные ей. Так опечаленные родственники погибшего солдата поверили в реальность жизни после смерти. Такие призраки особенно интересны для исследователей аномальных явлений, так как информация, переданная ими, неизвестна тем, кого избрали для контакта. Тот факт, что миссис Фикс ничего не поняла в послании Оуэна, а часть послания была загадкой и для миссис Харрисон, подтверждает это, и возникает предположение, что явление возникло посредством телепатической связи между сестрами.

Похожие поразительные доказательства жизни после смерти мы получаем на спиритических сеансах. Теории, развенчивающие феномен спиритизма, обнаруживают несостоятельность в тех случаях, когда медиумы получают доступ к информации, которой не могли обладать ранее. Типичным случаем такого рода является встреча англичанки Элизабет Доусон-Смит, которая произошла в 1921 году на спиритическом сеансе Гледис Леонард. В этом случае вернувшимся призраком был дух молодого сына миссис Доусон-Смит, который был убит за год до того. Он сообщал о спрятанном им старом кошельке, в котором была квитанция на большую сумму денег, выплаченную долговой конторе в Германии. Миссис Доусон-Смит знала о сделке, но тщетно пыталась найти бумагу. И когда она обнаружила ее в том самом месте, которое ей указала Гледис Леонард, она поверила, что именно сын передал ей это послание, так как он был единственным человеком, который об этом знал.

«Неуместные» звери

Утром 17 июля 1986 года автомобилист, проезжая по одному из районов Мозеля, Франция, весьма удивился, заметив, как большой кенгуру пересек дорогу букальной в ста метрах от его машины. Когда он сообщил об этом в полицию, те послали запрос в новый зоопарк, который планировали открыть через несколько недель. Служащие зоопарка сообщили, что животное — не из числа их питомцев, указав, что сумчатые для них только должны прибыть на корабле из Австралии. Сотрудники зоопарка помогли полиции в поисках, и, к своему великому удивлению, двое смотрителей как раз и были теми, кто вновь увидели существо, похожее на кенгуру. Не меньше полутора метров в высоту, оно передвигалось, прыгая на задних лапах. Озадаченные жандармы признали, что никаких донесений о побегах кенгуру из парков и частных зоосадов они не получали.

Описанная история лишь один пример появления «неуместных» животных в местах, удаленных от обычных ареалов их обитания и при обстоятельствах, которые отвергают любые логические объяснения. За последнее столетие только в одной Европе встречали, фотографировали, ловили или отстреливали таких крупных животных неместных пород, как волки, вепри, шакалы, обезьяны, гиены, еноты и тибетские яки. В Соединенном Королевстве, которое, ко всему прочему, отделено от остальной части континента водой, встречали медведей, кабанов, крокодилов и валлаби. Так, кабаны, хотя и водившиеся в средневековой Англии, были признаны истребленными где-то в конце XVII века. Однако к 70-м годам их встречали уже не раз, а летом 1972-го даже изловили двухсотфунтового хряка в графстве Хэмпшир. С тех пор было отмечено еще два случая: одно животное застрелил хэмпширский фермер, а другое погибло, попав под машину в Горной Шотландии. Бурых медведей тоже считали вымершими зверями, однако было уже несколько современных сообщений о встреченных на воле особях — из Йоркшира, Норфолка и с окраин Большого Лондона. Стражам порядка, однако, так и не посчастливилось увидеть медведей самим, но в декабре 1989 года четверо ребят 9-ти и 13-ти лет рассказали, что встретили «нечто гигантское, волосатое, которое выло», а на Хэкни-Маршиз в Лондоне столичные полисмены обнаружили на снегу отпечатки лап, которые явно не принадлежали ни одному из обитающих в Англии зверей.

Предположение, что такие субтропические рептилии, как крокодилы и аллигаторы, могут шастать по сельским областям Британии, кажется надуманным. Однако именно там они, время от времени попадаются на глаза. В августе 1966-го шестиметровый аллигатор мирно дремал в саду посреди укрытой палой листвой авеню в Лестере. Вызванные полицейские были уверены, что все это шутка, пока сами не увидели животное. В июне 1970-го очевидцы семь раз наблюдали, как крокодилообразное существо грелось на солнышке на берегу реки Уз в Бедфордшире, а другого крокодила встретили через пять лет на берегу Стура в графстве Кент. В марте 1978-го школьница обнаружила дохлого крокодила на заднем дворе особняка своих родителей, а поздним утром в мае 1980 года некоторым автолюбителям посчастливилось наблюдать, как полиция яростно гонит шестифутового крокодила по шоссе в Ланкашире. Охота закончилась ничем. И никаких логических обоснований присутствия таких чудищ не найдено.

За последние два десятилетия в Великобритании встречали зверей из столь далеких стран, как Япония, Новая Зеландия и Новая Гвинея. И ни в одном из этих случаев не поступало подтверждения о бегстве зверей из неволи на территории Британии.

АЖ ДУХ ЗАХВАТЫВАЕТ

● Невозможно представить себе размеры Вселенной. Шведский Музей будущего попытался восстановить в миниатюре Солнечную систему. Эта самая крупная модель Солнечной системы была построена десять лет назад в Швеции в г. Фалун. Диаметр Солнца 1,5 м. Вокруг него размещаются планеты диаметром от 3,5 мм до 140 мм. Модель планеты Земля диаметром в 13 мм еще размещается в здании музея. Ряд планет разместился в другом городе — Боргене, на расстоянии 16,2 км от Фалуна. Что касается других расстояний, то, к примеру, ближайшая к Солнечной системе звезда Проксима Центавра находится в музее Виктория в Мельбурне, в Австралии.

● Возраст Вселенной определяется современной наукой 16,2 зона. Зон равен 1000 миллионов лет. Тогда-то и произошел так называемый «Большой Взрыв», приведший к разлету Вселенной. В этом «потоке» лежит не только наша Солнечная система, но и такие гиганты, как Бетельгейзе из созвездия Ориона, чей диаметр в 500 раз превосходит солнечный. Но самое, быть может, удивительное то, что многие ученые полагают, будто им известны и дата, и способ рождения нашего непостижимо сложного мира.

● Солнце — желтый карлик. Оно, источая за счет атомного процесса свет и тепло, ежесекундно теряет 4 млн т водорода. Масса Солнца в 332940 раз больше массы Земли и составляет 99% массы всей Солнечной системы. Вся масса Солнца может израсходоваться через 10000 млн. лет. Как говорится, на наш век хватит.

● Советские и американские космические корабли определили температуру на Венере в 462^{0}С. Температура на Марсе колеблется от +29,4 до —123^{0}С. Температура наиболее удаленных планет и их спутников ниже — минус 220^{0}С.

● Самой высокой горой в Солнечной системе считается гора Олимп на Марсе. При диаметре около 500 км, она возвышается на 26 плюс-минус 3 км над окружающей равниной.

● При изучении снимков Венеры, на расстоянии 1600 км от ее экватора обнаружен каньон глубиной 6,4 км, длиной 400 км. На спутнике Урана Марахба отмечена ледяная скала высотой 5,2 км.

● Между орбитами Марса и Юпитера находятся 45000 мелких планет-астероидов. Самый крупный — Церра имеет в диаметре 964 км. Астероид Вест-4 диаметром 521 км был виден с Земли невооруженным глазом в 1807 г. Открытие новых малых планет продолжается и по сей день, в том числе и Симферопольской обсерваторией в Крыму.

D-12
№12(50)
1997 год

Пришельцы выбирают Мексику

ПОХОЖЕ, ЧТО ОДНО ИЗ НАИБОЛЕЕ ЧАСТО ПОСЕЩАЕМЫХ «ЛЕТАЮЩИМИ ТАРЕЛКАМИ» МЕСТ В МИРЕ — МЕХИКО, СТОЛИЦА МЕКСИКИ. ВОТ УЖЕ В ТЕЧЕНИЕ НЕСКОЛЬКИХ ЛЕТ ГОРОД БУКВАЛЬНО ЛИХОРАДИТ ОТ ИХ НАЛЕТОВ. ЗА ПРОШЕДШИЕ ШЕСТЬ ЛЕТ ТЫСЯЧИ ЛЮДЕЙ СТАЛИ СВИДЕТЕЛЯМИ ПОЯВЛЕНИЯ ПРИШЕЛЬЦЕВ, ПОДТВЕРЖДЕНИЕ ТОМУ — РАССКАЗЫ ОЧЕВИДЦЕВ И МНОГОЧИСЛЕННЫЕ СНИМКИ И ВИДЕОЗАПИСИ.

«Это просто удивительно! Еще ни в одном месте мира за всю историю человечества НЛО не появлялись так часто, — утверждает Брит Элдера, один из самых известных и уважаемых в мире уфологов. — Я уже 14 раз приезжала в Мехико, чтобы наблюдать это удивительное явление. При этом правительство страны всеми силами старается сохранить вид, как будто ничего не происходит».

«Они явно не проявляют враждебности, — говорит мэр города Атликсо, расположенного неподалеку от Мехико, Мигуэль Ордонец Розалес. — Ведь если бы они хотели навредить нам, то давно могли бы это сделать. Мы не имеем представления о том, что это такое, но не можем усомниться и в том, что они реально существуют».

Самый первый «налет» случился 11 июля 1991 года, в день солнечного затмения. Вот что рассказывает Джейми Моссан, редактор и ведущий самой популярной в Мексике программы новостей «Шестьдесят минут», пользующейся большим уважением за достоверность: «В течение двадцати трех минут НЛО серебряного цвета проплыло через все Мехико. Его видели тысячи людей. А сотни, вынесшие фото- и видеокамеры, смогли запечатлеть этот полет. Нам принесли семнадцать видеокассет из разных районов Мехико — и на всех был заснят этот серебряный диск! А когда мы показали сюжет об этом в новостях, нам прислали несколько сотен подобных же записей. С тех пор нам регулярно присылают новые материалы».

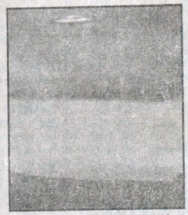

Вот несколько фактов из «копилки» телепрограммы.

Шеф полиции, сидевший в засаде со своей командой с целью заснять самолет, перевозящий наркотики, вместо него сфотографировал нечто, что при внимательном рассмотрении оказалось тем же серебристым диском.

Пять пилотов мексиканских ВВС нарушили строй при появлении НЛО. Они пытались последовать за ним, но диск исчез за облаками.

Моссан провел собственное расследование и выяснил, что во многих записях переговоров пилотов мексиканских ВВС, гражданской авиации и службы воздушного контроля за движением транспорта в Мехико-сити упоминаются НЛО. Кроме того, они отслеживались даже на экранах радаров.

Студии мексиканского телевидения пришлось прервать программы — из-за звонков очевидцев, утверждавших, что вокруг их телебашни парит НЛО. Они послали на крышу оператора, который и заснял это явление.

Так, 8 августа 1994 года в 11.35 утра самолет компании «Аэромексико Флайт», выполнявший рейс № 304 из Акапулько, вынырнул из-под облаков, чтобы зайти на посадку, и оказался буквально «нос к носу» с НЛО, «выскочившим» из другого облака. Авиалайнеру пришлось пойти на резкое изменение курса, чтобы избежать столкновения, гласит официальный отчет.

А за 10 дней до этого, 28 июля, для самолета, следовавшего рейсом № 129 из Гвадалахары, встреча с НЛО едва не закончилась трагически — они столкнулись. «Тарелка» пролетела под лайнером так близко, что срезала одно из шасси. Самолет с трудом совершил вынужденную посадку.

Мехико — не единственное место на территории страны, популярное у НЛО. Есть немало очевидцев тому, что не менее часто посещают «тарелки» и древние развалины цивилизации майя. Существует даже видеозапись НЛО над руинами Паленке, одного из важнейших центров племени майя. Многие мексиканцы уверены, что НЛО и майя каким-то образом связаны. Недаром астрономы древнего народа предсказали затмение 11 июля 1991 года — и сделали это 1200 лет назад! А еще ими было предсказано, что это затмение станет знамением новой эры — эры Властелинов Звезд. И похоже, эта эра наступила.

Л. КРАВЕЦ

НЛО, едва не приведший к третьей мировой войне

Во второй половине 60-х годов на экранах кинотеатров СССР демонстрировался французский художественный фильм «Небо над головой» (название взято из Библии). Сюжет фильма строится на появлении в атмосфере Земли ослепительно сверкающего НЛО во время ракетно-ядерного противостояния «великих держав».

Системы ПВО НАТО и Варшавского договора, фиксируя НЛО на своих станциях слежения, объявляют боевую тревогу, подозревая вторжение с целью нанесения ядерного удара межконтинентальной баллистической ракетой по штаб-квартирам военных блоков.

В обстановке психоза политикам удается выяснить внеземное происхождения объекта и угроза III-й мировой (термоядерной) войны минует на сей раз человечество, уступая место новой проблеме — что делать с НЛО, излучение которого смертоносно для людей.

Решение принимается однозначное: уничтожить опасный для цивилизации «объект-разведчик», посланный, вероятно, с космического корабля-«матки». И сбитый советскими ракетами НЛО звездой падает в океан неподалеку от французского авианосца. Инцидент исчерпан...

Вряд ли, однако, зрители этого фильма могли предполагать, что сюжет картины станет реальностью 20 лет спустя, в 1986 году.

У большинства населения нашей планеты данный год ассоциируется со взрывом четвертого ядерного реактора на ЧАЭС и американского космического корабля многоразового использования «Челленджер».

И немудрено. Об «инциденте» декабря 1986 года средства массовой информации не особенно распространялись, хотя президент США Рональд Рейган посвятил ему специальный брифинг, где заявил о создании в разведуправлении Минобороны США (Пентагоне) секретной группы по изучению... НЛО. Рейган также сказал, что «предложил президенту СССР Михаилу Горбачеву бороться против инопланетной угрозы» (на что тот впоследствии ответил, что, мол, хватает и других проблем).

Дотошные американские журналисты выяснили обстоятельства столь странной для политика речи.

Оказалось, что на исходе «холодной войны» система спутникового наблюдения ВМС США в южных и западных районах страны зарегистрировала подход на большой скорости по траектории межконтинентальной баллистической ракеты из космоса «объекта», совершавшего маневры, призванные обмануть радары слежения.

С приближением НЛО к границам США была задействована директива президента Рейгана «Стратегическая оборонная инициатива» (СОИ) и объявлена готовность № 1 во всех частях ПВО страны.

Трудно сказать, как развивались бы дальнейшие события, если бы, произведя очередной маневр, НЛО не покинул околоземное пространство над США и не удалился обратно в космос...

Этот сигнал боевой тревоги не был единственным. За месяц до «инцидента» аналогичный случай произошел на севере США и секретность события соблюсти не удалось, так как свидетелями появления НЛО были пассажиры японского гражданского авиалайнера «Боинг-747».

17 ноября 1986 года вечером в 17 часов 10 минут по местному времени экипаж аэробуса, пролетавшего над северо-восточным районом Аляски, заметил позади самолета приближающийся НЛО с огнями в форме треугольника.

Вскоре сигнал от «объекта» стал виден не только на экранах радаров «Боинга», но и наземных служб Управления воздушным движением. Когда НЛО приблизился, то пилоты и пассажиры ахнули: «объект» по габаритам равнялся двум авианосцам и напоминал диск с окружающим его кольцом.

Пытаясь уйти от гиганта, пилот Кенжу Тарауши отчаянно маневрировал, но НЛО, не меняя скорости, сохраняя дистанцию, пока в 17 часов 39 минут не исчез из поля зрения и с экранов радаров.

Сергей П[illegible]

D-13
№12(50)
1997 год

20 лет в зверином облике

(Из воспоминаний издателя и писателя В. А. Панаева)

«Александр Рындовский был сыном моей тетки. Семейство их состояло из отца, матери, двух сыновей и двух дочерей. Старший сын Александр, о котором тут речь, воспитывался в Казанском университете.

Летом Рындовские жили в деревне Емельяновке, верстах в 30 от нас, где мы и имели собственность. У Александра был младший брат по имени Владимир. Мальчик этот возбуждал во всех какую-то антипатию как своей наружностью, так и вообще манерами. Причины, отталкивающие от его наружности, заключались не в чертах лица, но в глазах и цвете лица. Глаза были большие, навыкате, кари-зеленого цвета и постоянно «плавали» из угла в угол, ни на секунду не останавливаясь. В конце 1838 года Владимир заболел скарлатиной и умер. Александр, бывший до этого очень веселым, стал грустен и задумчив. Когда мы или другие его товарищи приходили к нему, то заставали его сидящим у окна в глубокой задумчивости: он и не замечал прихода посторонних лиц.

Весной Рындовский должен был держать выпускной экзамен. Учился он отлично и по окончании курса вернулся в деревню. Там развилась у него болезнь, которая выражалась отсутствием воли. Он перестал мыться, раздеваться, а следовательно, и менять белье. Он собирал со стола за обедом куски хлеба и остатки говядины и прятал в карманы, перестал почти разговаривать, сидел молча, иной раз ходил под себя. Однажды обманом больного затянули в баню, где люди силой раздели его и вымыли. Но когда операция была завершена, Рындовский отказался одеваться. Об этом дали знать дяде. Тот пошел в баню, захватив с собой нагайку. Мать, услышав, что брат ее отправился туда с нагайкой, назвала брата извергом, злодеем и объявила, что не допустит никого распоряжаться сыном. Тотчас же приказали запрячь возок, чтобы уехать от тетки. Рындовского, завернув без белья в шубы, положили в возок, и мать повезла его домой.

Дорогой Рындовский из возка не выходил, но по приезде в Емельяновку выскочил из возка в чем мать родила и вбежал в первую попавшуюся крестьянскую клеть. За кого сочтет меня читатель, если я скажу, что Рындовский простоял, в этой клети голый, согнувшись, не прикасаясь руками до пола, двадцать лет, приказав выставить оконные рамы, снять с петель двери и завесить те и другие овечьими шкурами? А между тем это факт, которому есть сотни живых очевидцев.

Через три года я приехал в отпуск в Казань и увидел Рындовского. Он стоял в упомянутой клети голый, согнувшись, как четвероногое животное, руки, однако, висели и в стол не упирались. Волосы были похожи на кусок черного длинного войлока, висевшего через лоб. Ноги от колен до ступней уже потеряли обычную форму и походили на бревна. Глаза были зажмурены, говорил он с закрытым ртом, что походило на мычание. Около него находились постоянно два крестьянских мальчика. Они научились понимать слова Рындовского и служили переводчиками. Их же он заставлял дергать волосы из своей бороды, и потому у него вместо бороды были клочья. Два отверстия окон и отверстие двери были завешены овчинами. Когда ему сказали, что я желаю с ним поговорить, то он выразил удовольствие, но просил, чтобы я в клеть не входил и разговаривал из дверей. Я спросил, почему бы ему не поехать в Петербург и начать новую жизнь? Тогда он болезненно замычал и передал через переводчиков, что он своей воли не имеет.

Ел Рындовский только раз в неделю. Ему приготовляли разные кисели, иногда до двадцати сортов. Эти кисели расставляли на дворе. По его приказанию на колокольне должны были звонить все время, пока он ел. Он выходил зимой и летом на двор голый и лакал из плошек прямо ртом, причем тут же разбивал опорожненную плошку. Часто слышали как он говорил или мычал:

— Володя! Володя! Да скоро ли ты отпустишь меня?

После смерти матери Рындовский вышел из клети, оделся, принял приехавшие власти и исполнил все формальности законного наследника. Потом он женился и теперь живет в доме, одевается и иногда даже выезжает к родным. Ходить он не может, его возят на креслах, лицо имеет вид мертвенный. В означенном благообразном положении я видел его в 1883 году, то есть через 41 год. Когда мы пришли, его вывезли из соседней комнаты. Со мной он встретился так, как будто мы виделись вчера, вспоминал многих товарищей и тогдашних знакомых, расспрашивал о моих петербургских родных, которых сам никогда не видел, но о которых знал решительно все, даже поздравил, что один из них произведен в тайные советники. На мой вопрос, откуда он все это знает, ответил: «Я пристально читаю газеты». Короче говоря, он удивил меня и памятью, и разумом, словно никогда и не стоял двадцать лет в клети, скорченный и голый, на морозе.

Входить в изложение разных догадок относительно причины болезни я считаю излишним. Очевидно, однако, что главную роль играла какая-то тайная нравственная причина, убившая волю Рындовского. Но этот факт возбуждает в высшей степени интересные вопросы. Каким образом голый человек мог выносить мороз? Каким образом он мог простоять в согнутом положении 20 лет по 20 часов в сутки? Наконец, каким образом человек может проводить неделю без еды и питья?

Рындовский двадцать лет имел вид зверя, не имел воли, но разума не терял и хотел знать все, что делается на свете».

ЗНАЕТЕ ЛИ ВЫ, ЧТО...

- В XVII веке объектом моды стала блоха. Ее вставляли в ювелирные украшения и дарили в качестве сувенира. По мнению французов, такой подарок обеспечивал счастье.
- Большой знаток кошек, великий гуманист Данте выучил одну из своих кошек держать в лапе горящую свечу долгими зимними вечерами. Хотя трудно сказать, зачем ему это было нужно.
- В Египте (примерно 2 тыс. г. до н. э.) кошка была объектом культа, и даже ее непреднамеренное убийство каралось смертной казнью.
- Самыми распространенными на земле птицами можно назвать кур. По мнению ученых, их сейчас не менее 3 миллиардов. На второе место претендуют воробьи.
- Самым разговорчивым в мире попугаем считают самку африканского серого попугая по кличке Прадл. Она знает около 800 слов и приз «Самый разговорчивый попугай» уже 12 раз доставался ей.
- Австралиец Ричард Хэндрикс открыл на окраине Сиднея «птичью школу», основная цель которой научить какаду не беспокоить хозяев без нужды, улучшить попугаям дикцию и увеличить запас слов.

СОБАКИ С ЧУТКИМИ СЕРДЦАМИ

В этом году я отдыхала на юге у тети Маши. Приехала без предупреждения. Калитка была закрыта, из двора выскочила седая, незнакомая собака. Тетя Маша, услышав мой голос, открыла дверь. Я не была у нее три года, и тогда сторожем дома был Полкан, который меня любил.

— Куда он делся?

— Ой, Валя, беда не приходит одна.

У тети Маши два года назад умер муж. Пенсия маленькая, на мясо и рыбу денег уже не хватало. Полкан стал в тягость. Вот и сказала как-то в сердцах тетя: «Нечем мне тебя кормить. Ушел бы ты из дома». На другой день Полкан исчез. Тетя Маша плакала, писала объявления, но собаки и след простыл.

— Но как появился этот седой пес?

И тут я услышала другую удивительную историю. У тети Маши богатая соседка, у нее и жил раньше этот пес. Как-то говорит соседка тете Маше:

— Не нравится мне моя собака. Хочу купить немецкую овчарку.

— Но у тебя и этот пес породистый. И куда его деньешь потом?

— Продам!

Разговор был вечером. Утром соседка не узнала свою собаку. За ночь она полностью поседела. Соседка таки купила овчарку, а тете отдала поседевшего пса.

Валентина ПАЛКИНА

БЛУДНЫЙ «МЕНЬШИЙ БРАТ»

Много историй рассказано о необыкновенных способностях «братьев наших меньших». Ими, видимо, обладает и наш обыкновенный беспородный домашний кот. Имея от роду 1 год, он безбедно проживал в благоустроенной квартире. А летом мы вывезли его на дачный участок.

Но из дачного дома он немедленно ушел — по-видимому, искать подругу. Больше мы его не видели; поиски ничего не дали.

Кот пришел через месяц. Но не домой, а на место моей работы в центре города, где он никогда не был!

Когда я вышла после отпуска на работу, мне рассказали, что во дворе появился какой-то кот, неприглядный и очень худой. Никто не знал, откуда он и чей, но казалось, будто кот кого-то искал. Вскоре он попался на глаза и мне. Приглядевшись, я с изумлением узнала в нем нашего беглеца.

Каким образом кот, ни разу не бывший даже во дворе и увезенный в машине с окраины города за 15 км, нашел меня в центре города, где он никогда не был?

О том, что перенес кот и что он чувствовал, можно только догадываться. Но его стремление найти хозяйку и проявившиеся при этом способности достойны внимания и уважения. Сейчас кот проходит, можно сказать, период реабилитации.

Людмила АСЕЕВ

Загадочное исчезновение на Эйлин Мор

В конце XIX века на скалистом острове Фланнан был построен маяк Эйлин Мор, помогавший судам обойти Гебридские острова и западный берег Шотландии. Им управляла дежурная команда из двух специалистов, третий был в резерве, готовый всегда подменить кого-нибудь в случае болезни или какого-либо непредвиденного обстоятельства. Учитывая все эти предосторожности, можно было полагать, что путеводный свет мощностью 140000 свечей никогда не погаснет. Однако в первый год нашего столетия моряки, бороздившие ледяные воды Северного моря, с удивлением заметили, что маяк на Фланнане потух. Из-за плохой погоды только спустя несколько дней к острову для выяснения обстоятельств было выслано спасательное судно «Гесперус».

На борту среди других был Джозеф Мур, главный смотритель этого района, когда-то работавший и на острове Фланнан. Обсуждая происшествие с коллегами, Мур был не в состоянии объяснить, что могло привести к сбою в работе. Он был лично знаком с людьми, несшими вахту в декабре, и знал их как опытных и умелых смотрителей, умеющих справиться с критической ситуацией. Когда «Гесперус» подошел к темному острову, команда увидела, что на пристани их никто не встречает, на регулярные сигналы корабельной сирены ответа тоже не было. Внутри маяка было холодно, никого не было видно, хотя в помещении все лежало на своих местах, даже фитили в фонарях были чистыми и обрезанными, резервуары полны масла — все было подготовлено, чтобы зажечь маяк в срок. Проверяя вахтенный журнал в надежде отыскать там разгадку, Джозеф Мур с удивлением обнаружил, что в ночь на 14 декабря зафиксирован шторм. Это было действительно странно, так как в тот день погода была относительно спокойной и испортилась только после следующей ночи, когда огни маяка погасли. Последняя запись была сделана 15 декабря. Она была короткой: «Шторм прекратился, море, слава Богу, успокоилось».

Доложив о странной ситуации шкиперу «Гесперуса», Мур предложил немедленно обследовать маленький островок. Так и сделали, но команда спасателей не нашла ни смотрителей, ни каких-либо причин их исчезновения. На следующий день «Гесперус» вернулся на землю без спасенных людей, без трупов и без каких-либо объяснений, оставив на острове Джозефа Мура в одиночку управлять маяком. В течение нескольких недель он исходил крошечный скалистый островок вдоль и поперек. У смотрителя была масса времени, чтобы поразмыслить над судьбой, постигшей его товарищей. Может, они подошли слишком близко к воде и их смыла гигантская волна? Это было маловероятно, так как эти люди хорошо представляли, как опасно разбушевавшееся море. Или один из них помешался, в припадке убил остальных, сбросил их тела со скал, а потом и сам последовал в пучину вод? Мур знал этих людей лично, они были в здравом уме и отличной физической форме. И что это за шторм, упомянутый в журнале 14 декабря? Все было весьма странным, но факт оставался фактом — вся команда как испарилась. Все выглядело так, будто люди подверглись нападению какой-то сверхъестественной силы, которая увлекла их помимо воли.

Джозеф Мура продолжал строить самые невероятные предположения, пока он пребывал на острове в конце декабря 1900 — начале января 1901 гг. Позже, спустя несколько месяцев после освобождения от этой вынужденной вахты, Мур говорил друзьям, что в те тягостные дни он начал ощущать неестественно гнетущую атмосферу, которая, казалось, окутала весь остров. Иногда, мучаясь над разгадкой тайны, он даже явственно слышал доносившиеся отдаленные голоса пропавших товарищей, звавшие его. Был ли этот феномен продуктом его воображения или он слышал крики чаек, круживших над головой, он никогда не узнает. Но что бы там ни было, Джозефа Мура никто не мог заставить снова вернуться на темный остров Фланнан.

Таинственный остров в Аральском море

Аральский остров Барса-Кельмес расположен в северо-западной части этого закрытого моря. Его длина около 27 км, ширина в разных частях от 11,5 до 2,5 км. В переводе с казахского его название означает «пойдешь — не вернешься». В начале прошлого века жители прибрежных селений перебрались на остров на зимовку, но весной, когда ледовой мост разрушился, они не смогли вернуться назад. Точных данных о судьбе пропавших не сохранилось.

Странные вещи происходят на острове и в наши дни. В шестидесятые годы Барса-Кельмес посетила геодезическая экспедиция, причем местные жители отказались сопровождать ученых, да и их самих пытались отговорить. Когда же небольшая группа ученых добралась до середины острова, небо затянуло не то дымкой, не то маревом,, прекратилась радиосвязь, но индикаторная лампочка на шкале горела. Буквально сразу же последовал вызов от оставшихся на берегу, и тут оказалось, что в последние сорок минут уместились... целые сутки. Весь остров уже прочесали и не чаяли найти пропавших живыми. А по возвращении на корабль выяснилось, что у всех «заново родившихся» ровно на сорок минут спешат часы.

Старый рыбак Нурпеис Байжанов рассказывал, что его дед и отец, рыбачившие около острова, видели, как из «белого камня, лежавшего высоко над морем в обрыве берега, вылупился шайтан — ростом с теленка, крылья больше паруса, клюв длиннее его самого, да еще с зубами». Испуганные рыбаки уехали с острова, бросив сушеную рыбу. Зимой на остров откочевал аул, а весной отец и дед, приехав сюда, не обнаружили ни людей, ни скота — только три опустевшие юрты с вещами. В одной из них на полу лежал труп «шайтана». Чудовище напоминало летучую мышь с громадной пастью, вытянутой, как птичий клюв, в которой торчали острые, наклоненные вперед зубы, и длинным, тонким хвостом...

Байжанов показал журналистам зуб существа, странной формы и необычных размеров, свежий, без следов окаменелости. Зуб он не отдал, но позволил сфотографировать, после чего снимок отослали в палеонтологический музей. Там признали в нем зуб птеранодона из отряда птеродактелей, вымерших 145 млн. лет назад.

В одном из бывших рыбацких поселений, где молодые ученые искали тех, кто хоть что-то знает о Барса-Кельмесе им встретился живой свидетель творившихся там чудес. Тимур Долсдасбеков, плававший ранее на баркасе мотористом, заявил, что не верит в сказки о Барса-Кельмесе, мол, если и случается там что-то необычное, то только потому, что на острове расположена секретная военная база, которую он сам видел. После долгих уговоров он поведал следующее:

— Мы проходили мимо острова, когда у нас полетел подшипник. Работы было на час, а перед отплытием захотелось мне погулять. На обратном пути решил срезать дорогу: пошел не вдоль берега, а через холмы, там два холма больших есть. Поднялся на один, вижу — свет. Сначала решил, что свои, потом заметил, что свет какой-то не такой, синий. Дай, думаю, подойду. Не тут-то было! Вокруг проволочное заграждение, как на военном объекте, а за ним одноэтажные дома, вроде наших кошар, только железом обиты. Между домами ровная, как бы бетонная площадка, на ней какие-то цистерны — странные, на НЛО похожие. Между цистернами антенна — закрученная штопором стальная труба, я такие видел, когда в армии служил. С их помощью со спутниками связываются, только в нее зачем-то вставлена прозрачная труба. Между цистернами ходили двое или трое в неизвестной мне форме — такая узкая, брюки светлые, а в плечах широкая.

Площадка светилась ярко, хотя ламп там и не видно было. Я немного посмотрел, пошел дальше, а потом вернулся на корабль — из головы не выходит: что это такое? Утром решил сходить снова. Ничего не нашел, даже следов не осталось. Ребятам рассказал — на смех подняли. А мой земляк Ералы смеяться не стал, а сказал, что видел те же дома в том месте лет пять назад. Но близко подходить не стал, над ним вертолет кружил — блестящий, как военный.

Не происходит ли на Барса-Кельмесе, как в Жигулях, Бермудском треугольнике и Лох-Нессе, сопряжения нашего и иномерного миров? Такое предположение могло бы объяснить фокусы с часами, воскрешение в мерших чудовищ, исчезновение людей и «военной базы»...

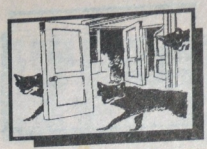

D-15
№12(50)
1997 год

Дикие кошки из Нового Южного Уэльса

ХОТЯ БОЛЬШИНСТВО СУХОПУТНЫХ СУЩЕСТВ, НАСЕЛЯЮЩИХ НАШУ ПЛАНЕТУ, СТАЛИ ОБЪЕКТАМИ ИЗУЧЕНИЯ И КЛАССИФИКАЦИИ ЗАДОЛГО ДО НАЧАЛА НАШЕГО ВЕКА, РАЗНЫЕ НЕОЖИДАННОСТИ ПРОДОЛЖАЮТ ПРОИСХОДИТЬ И ПОСЛЕ 1900 ГОДА. КРУПНЕЙШАЯ В МИРЕ ЧЕЛОВЕКООБРАЗНАЯ ОБЕЗЬЯНА — ГОРНАЯ ГОРИЛЛА — ОСТАВАЛАСЬ НЕИЗВЕСТНОЙ ДО 1901 ГОДА. ЛИШЬ В 1912 ГОДУ БЫЛ ОТКРЫТ ДРАКОН С ОСТРОВА КОМОДО, САМАЯ КРУПНАЯ ЯЩЕРИЦА, ДОСТИГАЮЩАЯ ШЕСТИ МЕТРОВ В ДЛИНУ. НЕВЕРОЯТНО, НО ОДИН ВИД ГАЗЕЛИ — БИЛТИС — БЫЛ ОБНАРУЖЕН ТОЛЬКО В 1986-М. ОБШИРНЫЕ ЛЕСА, ГОРЫ, ПУСТЫНИ И ПОЛЯРНЫЕ ОБЛАСТИ ВСЕ ЕЩЕ ЖДУТ ЧЕЛОВЕКА, А ПОКА ИЗВЕСТНЫ ИСКЛЮЧИТЕЛЬНО ПО АЭРОФОТОСЪЕМКАМ.

Не имея в настоящее время своих диких кошек и будучи отделенной от других континентов, по крайней мере, 50 миллионов лет назад, Австралия, казалось бы, меньше всего подходит для поисков там крупных кошкообразных существ, скрывающихся от человека. Однако в последнюю четверть нашего столетия число свидетельств выросло настолько, что поневоле приходится признать, что большие кошки неизвестного вида вполне могут населять этот континент. Остается неясным, откуда они здесь взялись и почему безуспешной была охота на них.

В 1958 г. город Эммавиль в Новом Южном Уэльсе стал центром целой череды событий и встреч, в которых были замешаны огромные, черные, как смоль, призрачные кошки. Известные с тех пор под именем эммавильских пантер, звери попали на первые страницы газет после того, как бизнесмен из Сиднея в октябре увидел одного из них вблизи и описал как существо, во много раз превышающее по размерам и агрессивности самую крупную из обитающих на континенте обычных кошек. Слава пантер росла, и дальнейшие столкновения с ними совпали с массовой резней овец и другого скота, включая коров. Так, в одном из случаев 340 овец было разорвано на части странным хищником в поместье у Притти-Галли, к западу от Уралла. Исключив сразу предположение, что злодейство — дело зубов динго или домашней собаки, фермер Клайв Берри указал, что способ убийства характерен для необычайно большой кошки.

Когда же Джон Кодли, сосед-фермер, также понесший урон, сделал гипсовые слепки со следов зверя и отослал их в зоологический центр парка Таронга для официальной идентификации, то получил ответ, что следы идентичны следам тигра. Местная община предложила крупное вознаграждение за поимку хищника, но награда осталась невостребованной.

Между тем странные встречи и убийства скота продолжались в Новом Южном Уэльсе все шестидесятые годы. Множество сообщений практически не оставляют сомнений в том, что речь идет о действительно необычной твари. В 1966 году на ферме, принадлежащей Самуэлу Найту, два сторожевых пса загнали большого черного, похожего на пантеру зверя. Защищаясь, он разодрал на части нападавших собак и скрылся в буше.

В 1969 году после нескольких нападений на туристов в окрестностях Эммавиля были организованы систематические розыски с участием не менее пятидесяти снайперов, однако результатов они не дали.

В начале следующего десятилетия сообщения о пантероподобных созданиях стали поступать и из других районов континента. В сентябре 1972 года фермер Джордж Мойр из Кулджа, Западная Австралия, обнаружил несколько своих свиней с перегрызенными глотками и выпотрошенными сердцами. На следующий день он же с удивлением наблюдал, как две большие черные кошки, как заправские овчарки, гнали куда-то целое стадо перепуганных овец. Когда Мойр и местный инспектор по охране природы понаблюдали за ними на джипах, кошки с легкостью оторвались от машины и преспокойно скрылись. Вскоре Джордж Мойр узнал, что на двух соседних фермах за последнюю неделю недосчитались уже четырнадцати свиней. Все они были убиты тем же жутким способом.

Совет директоров охраны штата настаивал на том, что так называемые «пантеры из Кулджа» не относятся к семейству кошачьих, а являются «черными кенгуровыми псами». Хотя одна такая собака действительно была застрелена, ночные посещения продолжались, и очень немногие местные жители поверили официальным разъяснениям.

Те фермеры, которые продолжали терпеть урон от их визитов, начали верить, что эти твари обладают способностью внезапно появляться и исчезать в никуда; появилось даже несколько сообщений о том, как они проходили сквозь стены, растворялись в воздухе в ослепительной вспышке и проявляли невосприимчивость к пулям.

В 1981 году журналист Девид О'Рейли собрал материалы, практически неоспоримо доказывающие существование этих существ. Книга О'Рейли «Тень дикаря» содержит не только многочисленные отчеты и показания очевидцев, но и дополнительные данные — вроде следов, образцов меха и характерного помета, а также описания и фотографии животных-жертв.

ЖИВЫЕ ПРЕДСКАЗАТЕЛИ ПОГОДЫ

Незаурядными способностями метеорологов обладают пауки. Если во время дождя они принимаются за плетение паутины, будьте уверены: вот-вот должно проясниться. Зато в преддверии ненастья пауки прячутся в какую-нибудь щель. Замечено также, что когда ожидается повышение температуры воздуха, то паутина плетется в южном направлении, а при похолодании — в северном. Если паук старается уменьшить первоначальные размеры паутины, то наверняка будет очень ветрено. Один немецкий ученый-энтомолог заметил, что паук-крестовик перед наступлением сильного ветра разрывает основные нити своей сети, причем именно с той стороны, откуда ожидается ветер. Лучше самому разорвать, где нужно, чем погубить всю работу! И вот что еще заслуживает быть отмеченным: паучьи прогнозы погоды в равной мере верны как на несколько дней, так и на недели вперед.

Известен такой исторический факт. Осенью 1794 года французская армия вступила на территорию Голландии. У голландцев не было ни солдат, ни пушек, чтобы задержать первоклассную для того времени армию французов, и они прибегли к хитрости. Открыли шлюзы каналов и затопили дороги, обочины и поля. Путь врагу, казалось, был закрыт. И действительно, французы уже начали готовиться к тому, чтобы покинуть Голландию, как вдруг командующий войсками генерал Шарль Пишегрю (учитель Наполеона Бонапарта) отдал приказ задержать отступление. Основанием для такого решения послужило полученное Пишегрю тайное сообщение о неожиданном изменении поведения... пауков! Эти насекомые с удвоенной энергией начали плести паутину. А так они обычно ведут себя перед сухой и холодной погодой. И действительно, после временного потепления наступили морозы. Вода замерзла и уже ничто не могло остановить полки интервентов. В конце декабря французская армия по льду перешла реку Ваал, и в начале января вошла в Утрехт...

Сообщение о предстоящих морозах Пишегрю получил от генерала Дижонваля Катрмера, который содержался голландцами в тюрьме и там вел наблюдение за пауками. Позже Д. Катрмер издал в Париже книгу о пауках, в которой подробно рассказал, как они предсказывают дождь, ветер или ясную погоду.

Подготовил
Дмитрий БЕРНАЦКИЙ

ПРОСТО АНЕКДОТ

— Ты слышал, взорвали новый «мерседес» Иванова?

— Слава Богу, что он тогда был внутри. Иначе у него случился бы инфаркт.

* * *

— Чем отличается врач от ветеринара?

— Врач может жениться на своей пациентке, а ветеринар — нет.

* * *

Пошел старик к синему морю. Закинул невод и поймал золотую рыбку.

— Здравствуй, золотая рыбка.

— Здравствуй, старик. А что, старик, жива твоя старуха?

— Да, жива еще.

— Съешь ты меня лучше, старик, чтобы я не мучилась!

* * *

У нового русского в «мерсе» отказали тормоза. Он открывает дверцу и на ходу пытается тормозить ногой. Его нагоняет другой «Мерс». Новый русский, сидящий за рулем, спрашивает:

— Че, братан, какие-то проблемы?

— Да понимаешь, братан, тормоза отказали!

— А, а я думал, муравьев от скуки давишь.

* * *

В магазине:

— На эту купюру, мадам, вы ничего купить не сможете, она ведь фальшивая.

— А я и не хотела ничего покупать, мне нужно лишь ее разменять.

* * *

Разговор двух хирургов:

— Какой-то больной неоперабельный попался. Совсем не режется.

— Коллега, а вы не пробовали его сначала немножко поварить?

* * *

Человек открывает глаза и удивленно спрашивает:

— Ох! Где это я?

— Как где — в раю! — отвечают ему.

— А почему же вокруг колючая проволока, вышки, прожектора?...

— Р-р-разговорчики в раю!

* * *

— Милочка, так вы говорите, что вашему сыночку четыре года?

— Конечно.

— А как же... Ваш муж умер шесть лет назад... Удивительно.

— Вы знаете, я и сама удивляюсь.

* * *

Американский космический корабль сел на Луне. Космонавты вышли и увидели китайца.

— Ты как сюда попал? — спрашивает командир корабля.

— Целовек на целовек — так я тут и оказался, — отвечает китаец.

* * *

Уникальную операцию провели местные хирурги в Сухумском обезьяньем питомнике. Самцу гориллы, страдавшему тяжелой формой склероза, были пересажены мозги разнорабочего Чуденко.

Горилла чувствует себя хорошо, пьет, курит, ругается матом и отзывается на кличку Гегемон.

Чудовища мексиканских болот

В ЮЖНОМ ТЕХАСЕ, НА ГРАНИЦЕ С МЕКСИКОЙ, СУЩЕСТВУЕТ МАССА ЕЩЕ СОВЕРШЕННО НЕ ИССЛЕДОВАННЫХ УГОЛКОВ. КАКОЙ-ТО ДИКИЙ ХАОС КАМНЕЙ, ОБОЖЖЕННЫХ БЕСПОЩАДНЫМ СОЛНЦЕМ, РЯДОМ ТЯНУТСЯ ДЕВСТВЕННЫЕ ЛЕСНЫЕ ЧАЩИ, ГДЕ ЛИАНЫ, ПЕРЕПЛЕТАЯСЬ, ОБРАЗУЮТ НЕПРОХОДИМУЮ СТЕНУ РАСТИТЕЛЬНОСТИ, А НА ПЛОДОРОДНОЙ ПОЧВЕ КОПОШИТСЯ БОГАТЕЙШАЯ ЭКЗОТИЧЕСКАЯ ФАУНА...

Их было трое — Мортимер, Эндрью и Сейлор, все здоровые, крепкие парни, золотоискатели и трапперы. И вот в этом забытом Богом медвежьем углу им пришлось столкнуться с чем-то таким, от чего у любого волосы встанут дыбом.

Однажды трое золотоискателей должны были проехать в поселок Бодрильо по старой, проложенной еще испанцами дороге, по которой проходят только вьючные животные. Дорога была в столь плачевном состоянии, что местами от нее не осталось и следа, поэтому троица взяла с собой проводника, мальчика-индейца по имени Педро. На одной из развилок дороги трапперы обратили внимание на тропу со следами конских копыт и решили двигаться по ней в надежде сократить путь километров на двадцать и в конце концов выйти к человеческому жилью. Узнав о таком решении своих хозяев, мальчик-индеец весь затрясся, его коричневое лицо посерело, губы почернели, и глаза вылезли из орбит.

— Нельзя, — кричал он, — нельзя! Там смерть!

И проводник, заграждая тропу, с ужасом несколько раз повторил какое-то непонятное слово: «Аранья! Аранья!... Аранья!..», и при этом развел руками, как бы показывая величину этого «араньи».

— Змея? Рыба такая, что ли? — допытывались путешественники, но толку так и не добились. Тогда Мортимер стегнул бичом проводника, по-прежнему стоящего посреди дороги, не позволяя ехать. От удара Педро зашипел, как змея, которой наступили на хвост, отскочил в сторону, но когда они тронулись в путь, индеец снова загородил тропу. На глазах у него появились слезы, но он опять твердил все то же: «Аранья! Аранья! Смерть!» Ушел он только тогда, когда Эндрью, рассердившись, прицелился в него из ружья.

К вечеру они забрели в самую дикую глушь, и тут стали попадаться странные находки — в траве они обнаружили скелет лошади, возле которого валялось полуистлевшее мексиканское седло, а немного поодаль — скелет мула. Еще через полчаса обнаружили какую-то постройку — асьенду с изгородью из колючего кустарника. В полуразвалившейся, заплетенной ковром вьющихся растений постройке не было ни души, а у ворот опять лежал скелет то ли мула, то ли коровы. На двере золотоискатели нашли удобное место, выжгли на нем траву и расположились на ночлег, разложив большой костер. Мулов поместили у изгороди. Утром оказалось, что два мула пропали, и Эндрью, а вслед за ним через какое-то время и Сейлор отправились на их поиски, а Мортимер остался готовить завтрак. Идя по следам мулов и Эндрью, Сейлор вышел на поляну, покрытую необычайно яркой зеленью. Тут следы обрывались. Не понимая в чем дело, Сейлор полез напрямик и тотчас же оказался в болоте с дном, состоявшим из какой-то гнусной слизи черного цвета. Когда он выбрался на берег, с него струями стекала жидкая грязь — в таком виде продолжать поиски было решительно невозможно. Он разделся донага, отыскал местечко, где вода не была еще взбаламучена, и принялся полоскать одежду. Во время этого занятия он услышал необычные звуки, сразу же привлекшие его внимание: какое-то животное издавало протяжный скрипучий писк, словно растирая железными челюстями стеклянные бутылки. Заинтересовавшись странными звуками, Сейлор осторожно обошел лагуну, раздвинул ветки и обомлел. На небольшой поляне лежал труп одного из разыскиваемых мулов, почти рядом — судорожно скрюченное тело Эндрью, а около него что-то такое, что и в кошмарном сне не приснится, — существа огромной величины, похожие на пауков, с наливными жиром мягкими телами и мохнатыми лапами. Сейлор отчаянно вскрикнул и, совершенно забыв, что безоружен, как сумасшедший бросился на поляну, крича во все горло и размахивая руками. Он не добежал до чудовищ, должно быть, всего пяти шагов, когда его объял такой паникеский ужас, что он повернулся и побежал во всю прыть обратно.

А сзади уже десятки скрипучих писклявых голосов отзывались на его крик испуга, и что-то бесформенное, безобразное, черное катилось вслед. Оглянувшись, Сейлор увидел настигающее его кошмарное чудовище. Миг... и оно скачком догнало его и впилось в ногу. Он почувствовал жгучую боль, свалился, вскочил, крича не своим голосом, протащился еще несколько шагов и опять упал. Колоссальный черный паук, впившийся в ногу, противным писком созывал, казалось, все свое кровожадное семейство. Десятки других, более мелких, но не менее отвратительных животных черными клубками катились следом за гигантом, изловившим Сейлора, и крепко державшим его ногу мохнатыми лапами. Но, должно быть, вся компания уже основательно позавтракала: только немногие осадили злосчастного золотоискателя, принявшись высасывать из него кровь длинными мохнатыми хоботками. Слабея с каждым мгновением все больше и больше, Сейлор чувствовал, что погибает. Но вот самый большой паук отбежал в сторону и скрылся в зарослях. Тогда Сейлор, собрав остатки сил, вскочил на ноги и что было духу побежал по направлению к покинутой асьенде, зовя Мортимера на помощь. Уже около самой асьенды в его левую рогу снова впились железные челюсти, и он опять упал. На зов высокочил Мортимер. Сейлор крикнул, чтобы Мортимер взял ружье, но тот или не понимал его, или сам ошалел от ужаса. По крайней мере, он стоял в двух шагах от Сейлора, глядя выпученными глазами на сосущее кровь чудовище. Потом мохнатый паук-гигант, оставил Сейлора в покое, прыгнул на Мортимера и впился хоботом в его горло...

Сейлор пролежал без сознания, должно быть, час или полтора. Придя в себя, он пополз в дверь асьенды. На пути лежал труп Мортимера с раздувшимся багровым лицом. «Вероятно, — подумал Сейлор, — и его лицо напоминало лицо трупа». Один из мулов стоял привязанный в углу двора. Сейлор отвязал его и помчался от этого проклятого места, где погибли его товарищи. Два дня пробродил он по болотам, пока не выбрался на старую испанскую вьючную дорогу и не добрался до поселка. Только здесь Сейлор узнал, что окрестные индейцы отлично знают это место и называют его «Болотом Гигантского Паука». Слово «аранья», которое кричал проводник-индеец Педро, и означает по-испански «паук».

«Интересная газета» выходит и продается отдельными блоками:

- блок **A** — «Магия, мистика»
- блок **B** — «Экзоэротика»
- блок **C** — «Анекдоты»
- блок **D** — «Невероятное»
- блок **E** — «Исцеление»
- блок **F** — «Для женщин»
- блок **G** — «Загадки цивилизации»
- блок **H** — «Тема»
- блок **K** — «Криминоген»
- блок **L** — «Лабиринты любви»
- блок **M** — «Скандалы»
- блок **N** — «Курьезы»
- блок **Q** — «Кроссворды»
- блок **R** — «Для мужчин»
- блок **W** — «Не скучай!»